

# CIVITANOVA TRIATHLON



## PARATRIATHLON SPRINT DI CIVITANOVA

5° Tappa IPS

Civitanova Marche (MC)

03 Settembre 2023

### ***GUIDA TECNICA***



COMUNE DI  
CIVITANOVA  
MARCHE



# INDICE

- 1** Località
  - 2** Iscrizioni
  - 2** Programma
  - 3** Regolamento gara
  - 5** Parcheggi consigliati
  - 6** Mappa Nuoto
  - 7** Mappa Ciclismo
  - 8** Mappa Podismo
  - 9** Mappa ZC
  - 10** Contatti
    - Assistenza Medica
    - Cronometraggio
  - 11** Note finali
-

# Località

Civitanova Marche è una località turistico-balneare che racchiude in pochi chilometri il mare e la collina, regalando paesaggi di grande suggestione. La città ha due nuclei storici pieni di fascino: un borgo marinaro vicino al porto e un borgo medievale racchiuso tra le mura, che si erge su un colle a 155 metri sul livello del mare. Civitanova Marche, l'antica Cluana in epoca romana, è adagiata lungo la costa adriatica, in prossimità della foce del fiume Chienti (Cluentum), mentre su un colle, a sei chilometri dal mare, sorge Civitanova Alta.

Entrambi gli antichi centri non sopravvivono alle invasioni barbariche e alla guerra greco-gotica, ma è noto che nel IX secolo in prossimità del mare sorge una chiesa dedicata a S. Marone, il martire che sarebbe divenuto il protettore di Civitanova Marche. Verso la fine dell'XI secolo si costituisce il Comune di Civitanova, che fa parte della Marca di Fermo soggetta alla S. Sede. Fra il Trecento ed il Cinquecento Civitanova subisce le dominazioni dei Malatesta, di Francesco Sforza, di Cesare Borgia e, per lungo tempo, dei Da Varano di Camerino. Civitanova cresce soprattutto nel Settecento, secolo in cui si riedifica la Collegiata di S. Paolo e si arricchisce altresì di opere d'arte. Dopo l'Unità d'Italia il piccolo abitato di pescatori di Porto Civitanova si espande lungo le vie rettilinee fiancheggiate da basse case a schiera che oggi formano il caratteristico borgo marinaro, detto anche Shanghai. Oggi a Civitanova Alta ha sede, in Piazza della Libertà, la Delegazione Comunale, mentre il Municipio resta nella Città Bassa. Dopo la Seconda Guerra Mondiale l'economia della città dimostra un notevole slancio in diversi settori: in primo luogo quello tradizionale della pesca, grazie alla costruzione del porto-rifugio, poi quello del turismo balneare. La vitalità dell'economia, che oggi si indirizza sempre più verso i settori del commercio e dei servizi, la vivacità culturale e la presenza di Scuole di ogni ordine e grado hanno consentito a Civitanova Marche di rafforzare la propria immagine di città moderna e dinamica e di diventare un polo di riferimento per il vasto bacino circostante.

Per la pulizia delle acque e i servizi nelle spiagge, il mare di Civitanova riceve dal 2004 il prestigioso vessillo della Bandiera Blu, certificazione ambientale internazionale per la gestione sostenibile del territorio. La città offre spazi verdi con giochi per bambini, piste ciclabili, spiagge attrezzate anche per gli animali da compagnia e numerosi servizi.

Civitanova si offre inoltre come punto di partenza per visitare il bello dei dintorni, con numerosi punti di interesse come il Santuario di Loreto, Palazzo Leopardi a Recanati, la Pinacoteca Civica e il Museo della Calzatura a Sant'Elpidio a Mare, S. Maria a Piè di Chienti a Montecosaro Scalo e l'Abbazia di San Claudio al Chienti presso Corridonia.

Civitanova Marche è raggiungibile in auto tramite Autostrada A14 (uscita "Civitanova – Macerata"); e in treno grazie alla stazione "Civitanova Marche – Montegrano".

Per prenotazioni alberghiere è possibile contattare l'Ufficio Informazioni Turistiche di Civitanova Marche. Telefono: +39 0733 822 213 - E-mail: [turismo@comune.civitanova.mc.it](mailto:turismo@comune.civitanova.mc.it)

# Iscrizioni

Le iscrizioni sono gestite direttamente dal responsabile Fitri Paratriathlon.

Possono partecipare tutti coloro che previa compilazione e sottoscrizione della scheda di iscrizione e perfezionamento del relativo pagamento, siano tesserati per la FITRI con tessera Paratriathlon, in regola per la stagione 2023.

# Programma

LOCATION: Lungomare Piermanni, Civitanova Marche

## Sabato 02 Settembre 2023

17:30 - 19:00 apertura segreteria per ritiro pacchi gara

17:30 - 19:00 apertura segreteria per ritiro pacchi gara

17:30 - 19:00 controllo attrezzatura (handbike, weelchair e tandem) da parte dei giudici

17.30 - 19.30 possibilità di lasciare i mezzi in zona cambio - nel caso è consigliabile munirsi di telo di copertura

## Domenica 03 Settembre 2023

7:00 - 8:00 apertura segreteria per ritiro pacchi gara e controllo attrezzatura (handbike, weelchair e tandem) da parte dei giudici

7:15 - 8:15 apertura zona cambio

08:30 PARTENZA PARATRIATHLON TAPPA IPS

10:00 partenza Triathlon Sprint

12:30 premiazioni

dall'arrivo dell'ultimo atleta fino alle 13 check out zona cambio

**ATTENZIONE:** per facilitare le operazioni di ingresso in zona cambio, è consigliabile procedere con il controllo attrezzatura da parte dei giudici già il sabato pomeriggio.

# Regolamento

## Distanze

La competizione di Paratriathlon si svolgerà sulle distanze:

750 m di nuoto, 20 km di ciclismo, 5 km di podismo.

Per garantire la sicurezza dei partecipanti e il sereno svolgimento della manifestazione, il campo gara sarà chiuso al traffico.

## Norme comportamentali per i concorrenti

I concorrenti devono:

- rispettare le norme del Regolamento Tecnico
- rispettare le norme del regolamento specifico della gara
- seguire le istruzioni fornite da organizzatori e giudici di gara
- osservare un comportamento corretto e leale
- seguire i percorsi prestabiliti
- fermarsi quando il medico di gara li ritiene non idonei a proseguire la competizione
- in caso di ritiro, segnalare ai giudici di gara l'avvenuto ritiro (la mancata comunicazione dell'avvenuto ritiro potrà comportare la squalifica con deferimento).

Gli atleti NON devono:

- arrecare danno ad altri atleti
- essere accompagnati o farsi seguire in bici o a piedi
- ricevere aiuti tecnici
- ricevere cibo o bevande al di fuori degli spazi predisposti dall'organizzazione

## Zona cambio

La Zona Cambio, interamente transennata e chiusa al pubblico, verrà allestita lungo il Lungomare Piermanni. Al paratriathlon sarà riservata una specifica area all'interno della stessa.

Ogni concorrente all'entrata della zona cambio dovrà esibire, se richiesta dai giudici, la propria tessera FITRI corredata da valido documento di riconoscimento.

L'accesso alla zona cambio è consentito solo:

- ai concorrenti;
- ai giudici;
- alle persone esplicitamente autorizzate.

Nell'area di transizione ogni atleta può introdurre solo il materiale strettamente necessario allo svolgimento della gara; tutto il materiale usato in gara dai concorrenti dovrà essere collocato, negli orari stabiliti, nei posti riservati e contrassegnati dai rispettivi numeri di gara.

Gli atleti sono tenuti a riposizionare il materiale usato nella varie frazioni al posto assegnato, pena ammonizioni o squalifica da parte dei Giudici di gara.

## Briefing

Per maggiori informazioni si rimanda al video briefing che sarà pubblicato online nella pagina dell'evento nei giorni immediatamente precedenti la gara.

## Pacchi gara

I pacchi gara saranno consegnati agli atleti presso la segreteria, negli orari indicati nel programma di gara. Con il pacco gara saranno consegnati: la cuffia da utilizzare in gara, il numero da applicare sulla bicicletta, il pettorale per la corsa, il timing chip e il gadget della gara.

Al ritiro del pacco gara, gli atleti dovranno portare:

- un documento di riconoscimento (passaporto, patente);
- la tessera della federazione nazionale di triathlon.

## Rispetto dell'ambiente

Il partecipante, in occasione dell'evento, dovrà tenere un comportamento adeguato nel rispetto dell'ambiente e senza arrecare alcun danno al paesaggio. I rifiuti (gel, bottiglie/borracce vuote ecc...) dovranno essere tenuti nella bici o potranno essere smaltiti nelle apposite aree.

## Modalità No-draft

La gara sarà svolta in modalità no-draft con partenza a batterie, secondo indicazioni federali.

## Sistema di riconoscibilità nella frazione nuoto

Su indicazione del responsabile federale verranno assegnati diversi colori delle cuffie nuoto.



Colore rosso per i concorrenti che necessitano di essere sollevati dall'uscita dall'acqua sino alla zona rimozione mute



Colore giallo per i concorrenti che hanno bisogno di essere aiutati a correre o camminare dall'uscita dall'acqua sino alla zona rimozione mute



Colore verde per gli atleti che non hanno bisogno di alcuna assistenza all'uscita dall'acqua

*Per ciò che non è presente in questa guida tecnica si rimanda ai regolamenti e alle norme federali.*



# Parcheggi

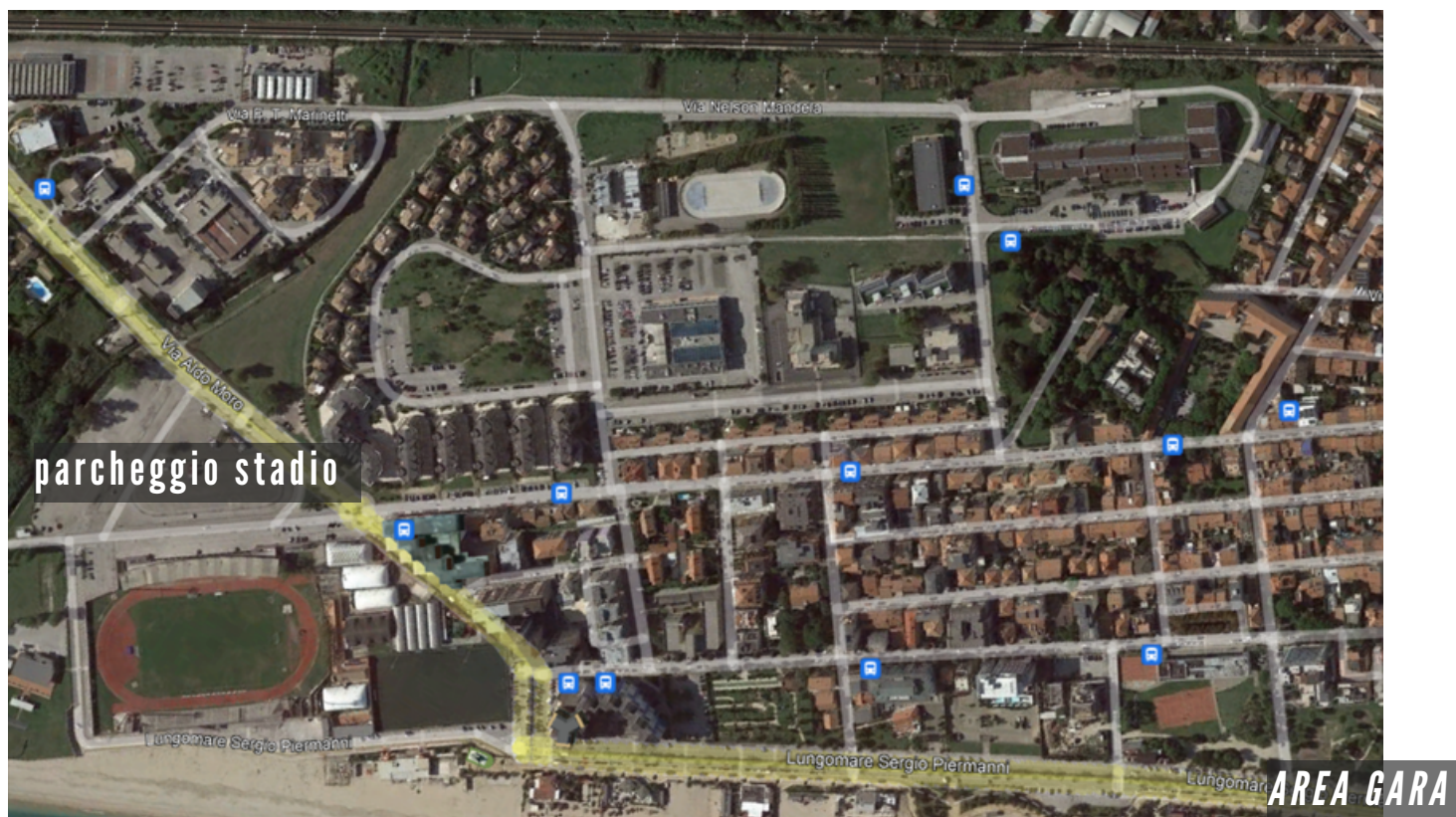

Il parcheggio consigliato è quello adiacente allo stadio, in Piazzale Martiri della Libertà.  
Vi sono poi altri parcheggi nelle vie adiacenti alla zona gara.  
**Su tutto il percorso gara vige il divieto di sosta.**

# Mappa nuoto

750 m





# Mappa ciclismo

20 km - 7 giri

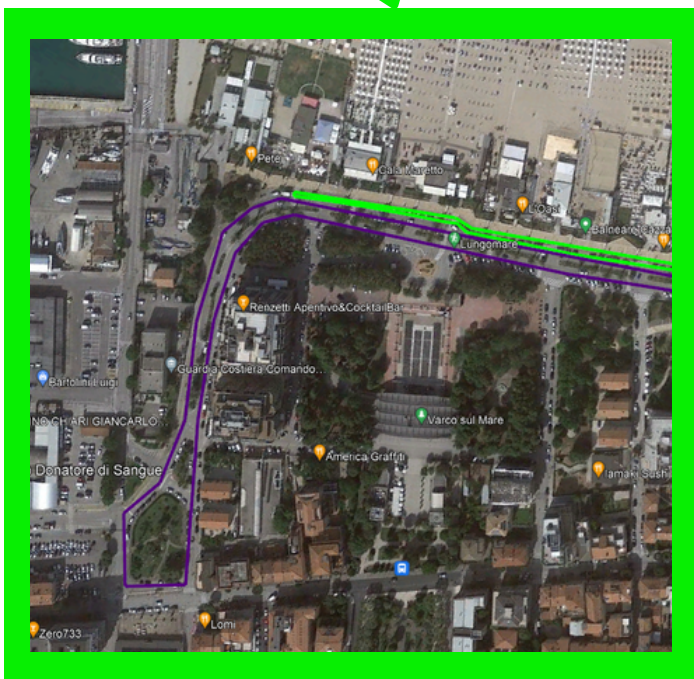
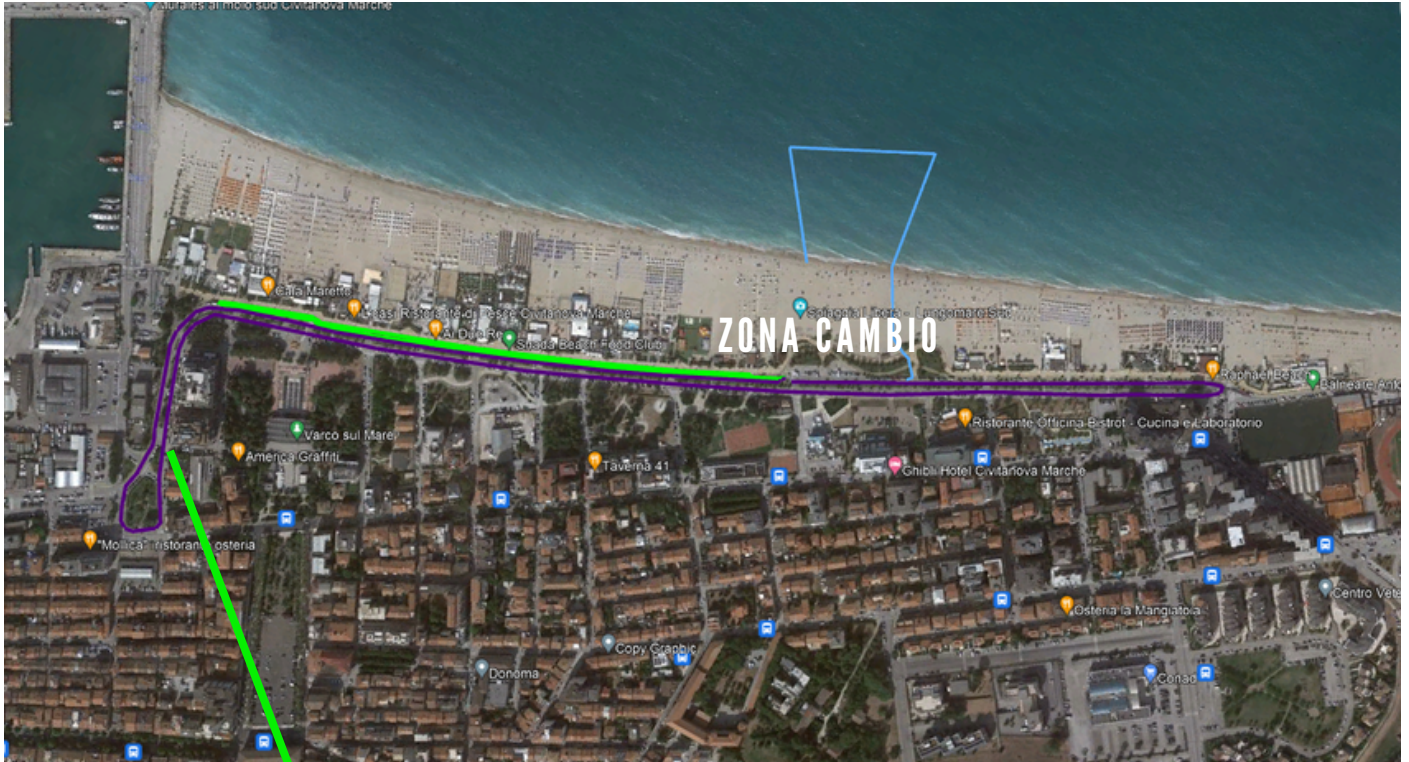





# Mappa ZC

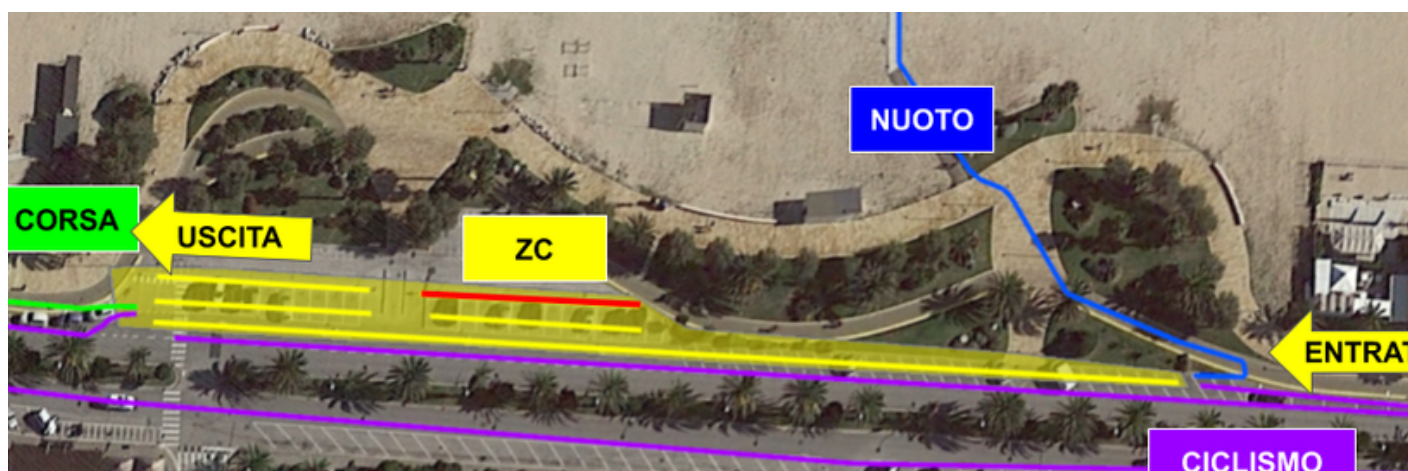

*In rosso la parte di Zona Cambio riservata al Paratriathlon.*

---

# Contatti

L'organizzazione dell'evento è curata di **Civitanova Triathlon**.

Il **referente** per l'evento è:

Marco Tarabelli

Tel.: 3358339441

triathlon.civitanova@gmail.com

La Fitri ha assegnato il ruolo di Delegato Tecnico per la gara a

Claudio Di Dionisio

mail: claudio@bikelife.it

È possibile trovare tutte le info e rimanere aggiornati sulla pagina **Facebook** di

Civitanova Triathlon: [facebook.com/civitanovatriathlon](https://www.facebook.com/civitanovatriathlon).

Altre informazioni sul **sito**: <https://www.civitanovatriathlon.com/>

# Assistenza medica

L'assistenza medica in gara è garantita dalla Croce Rossa di Porto Potenza con 2 ambulanze e 2 medici.

La struttura ospedaliera di riferimento è

l'Ospedale Civile di Civitanova Marche, situato in Via Ginevri, 1.

# Cronometraggio

Il servizio di cronometraggio è gestito da Tempogara.

Referente: Vito Candela

mail: [info@tempogara.it](mailto:info@tempogara.it)

---

# Note finali

## Diritto d'immagine

Con l'iscrizione al Paratriathlon di Civitanova Marche l'atleta autorizza espressamente la Civitanova Triathlon ed altre entità terze partner, unitamente a sponsor e media partner, all'acquisizione del diritto di utilizzare le immagini fisse o in movimento sulle quali potrà apparire, su tutti i supporti visivi nonché sui materiali promozionali e/o pubblicitari, prodotti e diffusi in tutto il mondo e per tutto il tempo massimo previsto dalle leggi, dai regolamenti e dai trattati in vigore, compresa eventuale proroga che potrà essere apportata al periodo previsto.

L'atleta concede al Civitanova Triathlon ed a altre entità terze partner il diritto al pieno utilizzo della sua immagine senza limiti di tempo, luogo e modalità rinunciando ad avanzare qualunque pretesa, anche economica.

## Responsabilità e privacy

Con l'iscrizione al Paratriathlon di Civitanova Marche l'atleta dichiara di conoscere nell'interezza e di accettare il regolamento FiTri e il presente regolamento ufficiale. Ai sensi del D.lgs. n°196 del 30/6/2003 e seguenti, e in ottemperanza del Regolamento Europeo n.679/2016 -GDPR-, prima dell'iscrizione l'atleta è tenuto a prendere visione della documentazione in materia di tutela della privacy ed a esprimere il proprio consenso al trattamento dei dati personali.

*Per tutto quanto non previsto nella presente guida si rimanda ai regolamenti specifici e alle leggi vigenti in materia. L'organizzatore si riserva di variare in qualunque momento ogni norma del presente regolamento per motivi di forza maggiore.*