



CAMPIONATI ITALIANI TRIATHLON SPRINT

GUIDA TECNICA

Ver.2 – 24-09-2024



28-29 settembre 2024

Fantini Club®

YOUR ACTIVE BEACH



PARTNER FEDERALI



dorelani

Santini

TRENTINO

THEMA
energia



COMPEX

Organizzatore: *FLIPPER TRIATHLON ASD*

Via Roma 98

63066 Grottammare - Ascoli Piceno - Italy

Referente: *Avigliano Raffaele*

Tel. +39 335 7143015

Mail: info@flippertriathlon.it

Pec flippertriathlon@pec.it

Sito Web <https://adriaticseries.it/>

Delegato Tecnico FITRI: *Castagnetti Simone*

Direttore Gara: *Amatucci Ezio*

Segreteria: *Amatucci Ezio*

Tel. +39 389 7975074

Campo gara:

Lungomare Grazia Deledda 182

Cervia (RA)

Cervia: la cittadina ospitante

Nata come centro di produzione del sale, Cervia è uno dei luoghi più apprezzati della Riviera Romagnola, con 9 chilometri di spiaggia di sabbia finissima e da bassi fondali, dove si affacciano 4 anime: Cervia, Milano Marittima, Pinarella, Tagliata.

Bacini salati al tuo arrivo, un gruppo di fenicotteri si alza in volo sopra di te, alla tua sinistra puoi scorgere una montagna di sale e, a destra, salinari impegnati nella raccolta.

Sapore di storia nel quadrilatero del Borgo antico e nell'area dei Magazzini del Sale.

Poco più avanti, il Borgo dei pescatori, con le case tutte allineate che si affacciano sul canale.

Due culture, in passato contrapposte, quella salinara e quella marinara che ora si incontrano e raccontano l'anima di una città vivace e ospitale.

Una città perfettamente integrata con le sue vaste aree verdi, un'armonia che le ha riservato il marchio di garanzia EMAS per la tutela ambientale dal 2007. Abbracciata da oltre 300 ettari di pinete e 827 di salina, è una vera e propria oasi naturalistica ricca di avifauna.

Cordialità, ospitalità e gastronomia romagnola trovano espressione nella professionalità degli operatori, nella cura dei servizi, nella spontaneità dei sorrisi che sapranno accoglierti quest'anno come non mai, con quegli abbracci che puoi leggere negli occhi di ognuno di noi.

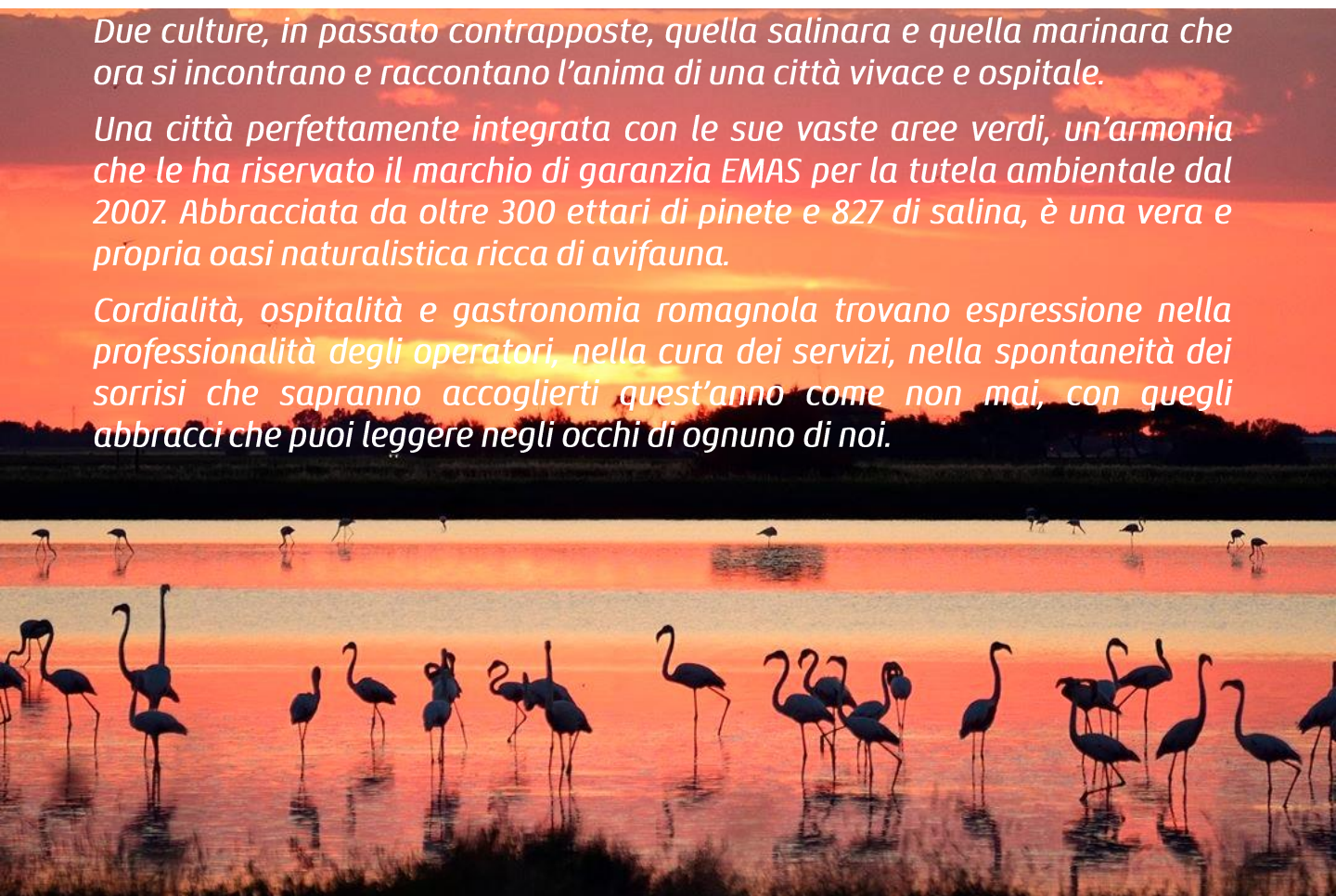

Questa è Cervia: un territorio dove natura e cultura convivono e sono a portata di mano.

La Salina è la culla dell'oro bianco; la pineta la dimora di fauna e flora tipica, mentre la spiaggia, tra sabbia fine e mare da bandiera blu, il luogo ideale per recuperare le energie. Cervia è per tutti, una città amica, ospitale e accogliente quando la conosci, felice quando torni a trovarla.

Uno scrigno pieno di tesori, ricchi di storia e tradizioni, da scoprire e custodire.

Il Comune di Cervia è situato in Emilia Romagna, in una parte meravigliosa della costa Adriatica, a 20 km a sud di Ravenna. È raggiungibile comodamente in auto con l'Autostrada A14 Bologna – Ancona (uscite Ravenna, Cesena Nord, Cesena) e Autostrada A14 Bari – Bologna (uscita Cesena), Superstrada E45 (uscita Casemurate).

Cervia è inoltre collegata con numerose località di tutta Italia con diverse autolinee. Consulta tutto l'elenco su www.turismo.comunecervia.it/it/come-arrivare/collegamenti/in-pullman.

Per maggiori informazione turistiche è possibile contattare l'Informazioni Accoglienza Turistica

0544 974400

0544 977194

iatcervia@cerviaturismo.it

Per prenotazioni alberghiere è possibile contattare Sportur Travel

info@sporturtravel.com

0544 974395



CLICCA E VAI AL
CAMPO GARA



CAMPO
GARA

OSPEDALE

Ospedale Civile Cervia e Ospedale «M.Bufalini» Cesena

ASSISTENZA SANITARIA

E' prevista idonea assistenza sanitaria da parte della «C.R.I. sezione di Senigallia» in coordinamento con il 118 Romagna.

CRONOMETRAGGIO

*Cronometraggio mediante CHIP elettronico con trasmissione
LIVE dei passaggi a cura di ICRON*

**NOTA BENE: La mancata restituzione del chip comporterà
un addebito all'atleta di euro 20,00**

*Le classifiche saranno consultabili online sul sito
www.adriaticseries.it*

RISTORI IN GARA

*E' previsto un ristoro con acqua su ogni giro del percorso run ed
all'arrivo*

ASSISTENZA MECCANICA e NOLEGGIO MUTE

*In area expo a cura di Advanced Bike PRO
(prenotazioni MUTE al n. +39 348 700 1654)*

PASTA PARTY

Dopo l'arrivo è previsto il pasta party presso il Fantini Club



FARMACIE

**CLICCA E TROVA
FARMACIE A
CERVIA**

Requisiti di partecipazione

Ai Campionati Italiani Individuali potranno partecipare solamente atleti con tesseramento agonistico e di nazionalità italiana; Per partecipare ai Campionati Italiani Assoluti di Triathlon Sprint è necessario rientrare nelle liste degli aventi diritto, pubblicate sul sito Federale. E' prevista la partecipazione di atleti stranieri che non concorreranno al titolo e relativo montepremi, e che partiranno in base alla propria categoria d'età, o in base al Rank Italiano di riferimento se conseguito, esclusa la prima batteria ove questa è prevista o obbligatoria. Il tesseramento giornaliero non dà accesso alla partecipazione ad alcun Titolo Nazionale.

Campionato Assoluto

Potranno partecipare tutti gli atleti Elite, S1, S2, S3, S4 e tutti gli atleti Junior e Youth B presenti negli elenchi degli Aventi Diritto pubblicati sul sito Federale.

Campionati Italiani di Categoria Triathlon Sprint.

Possono partecipare gli atleti delle categorie S1, S2, S3, S4 e da M1 a finire oltre ad Junior e Youth B, che non hanno optato per la partecipazione ai Campionati Italiani Assoluti partecipazione al titolo Assoluto

Campionati Assoluti Mixed Relay di Triathlon

Nella composizione delle squadre è ammesso uno straniero uomo o donna, tesserato per la Società per cui gareggia. Possono partecipare anche atleti dalla categoria Youth A in su. Gli Atleti della categoria Youth A, a completamento della squadra possono essere al massimo 2.

Campionati Italiani Coppa Crono Triathlon

Nella composizione delle squadre è ammesso uno straniero Maschio o Femmina, tesserato per la Società per cui gareggia. Possono Partecipare solo atleti dalla Categoria S1 in su (compresi Elite e gli atleti in possesso della c.d. "Pro Licence). Gli atleti che hanno partecipato alla Mixed relay, non possono gareggiare.

Atleti Stranieri

Art. 13.05 Regolamento Tecnico. *Gli atleti stranieri potranno partecipare inseriti nell'ordine di partenza in base al rank esclusa la prima batteria, non concorrono al titolo e al montepremi del campionato.*

— ISCRIZIONI TRIATHLON SPRINT —

SCADENZE:

Le iscrizioni saranno aperte dal 15/01/2024 fino alle ore 23:59 del 18/09/2024

PREZZI DI ISCRIZIONE: 50€ per le categorie da S2 a S4 e da M1 in poi (nati prima del 2000)

25€ per la categoria S1 (nati dal 2000 al 2004)

18€ per la categoria Junior (nati nel 2005 e 2006)

12€ per la categoria YB (nati dal 2007 al 2008)

— ISCRIZIONI TRIATHLON STAFFETTA 2+2 —

SCADENZE: Le iscrizioni saranno aperte dal 15/01/2024 fino alle ore 23:59 del 19/09/2024

PREZZI DI ISCRIZIONE: 25€ per le categorie da S2 a S4 e da M1 in poi (nati prima del 2000)

15€ per la categoria Junior (nati nel 2005 e 2006)

10€ per la categoria YB e YA (nati dal 2007 e 2010)

— ISCRIZIONI TRIATHLON COPPA CRONO TTT —

SCADENZE: Le iscrizioni saranno aperte dal 15/01/2023 fino alle ore 23:59 del 19/09/2023

PREZZI DI ISCRIZIONE: 25€ per ciascun singolo atleta

Le iscrizioni saranno accettate fino alla data di chiusura come sopra riportato.

NB: Per essere ritenute valide dovranno essere complete del pagamento della quota di iscrizione.

ISCRIZIONI

CAMPIONATI ITALIANI
TRIATHLON
SPRINT— TRIATHLON SPRINT ELITE —

Il montepremi è di 6.000€ per la categoria ELITE e di 2.000€ per la categoria U23, da suddividere secondo regolamento FiTri nelle seguenti proporzioni in base all'ordine di arrivo: 36/28/20/12/4.

— TRIATHLON SPRINT AGE GROUP —

I primi 3 classificati assoluti e di categoria, maschili e femminili, saranno premiati premi in natura.

— STAFFETTA 2+2 MIXED RELAY —

Il montepremi è di 3.500€ da suddividere secondo regolamento FiTri nelle seguenti proporzioni in base all'ordine di arrivo: 50/30/20.

— COPPA CRONO TTT —

Le prime 3 squadre classificate per le categorie Maschile e Femminile separatamente saranno premiate con premi in natura.

— GARA VALEVOLE COME PROVA DI CIRCUITO TRIATHLON —

La quota di montepremi associata alla gara C.I. Age Group è di 6.000€ ed andrà a comporre l'ammontare finale di circuito da devolversi esclusivamente a fine stagione.

Venerdì 27 settembre 2024

12:00 – 19:00 apertura Expo Village

12:00 – 19:30 consegna pettorali Triathlon Sprint

19:30 Briefing tecnico ONLINE

Sabato 28 settembre 2024

07:00 – 19:00 apertura Expo Village

PROGRAMMA ELITE

06:30 – 08:00 consegna pettorali Triathlon Sprint ELITE e U23

*07:00 – 08:25 Apertura zona cambio ELITE FEMMINILE ed ELITE
MASCHILE*

08:40 Partenza gara ELITE FEMMINILE

09:55 Partenza gara ELITE MASCHILE

ELITE

11:00 – 11:20 Check out bike ELITE FEMMINILE ed ELITE MASCHILE

12:00 Premiazioni ELITE FEMMINILE ed ELITE MASCHILE

TRIATHLON SPRINT ELITE

NUOTO
0.75K

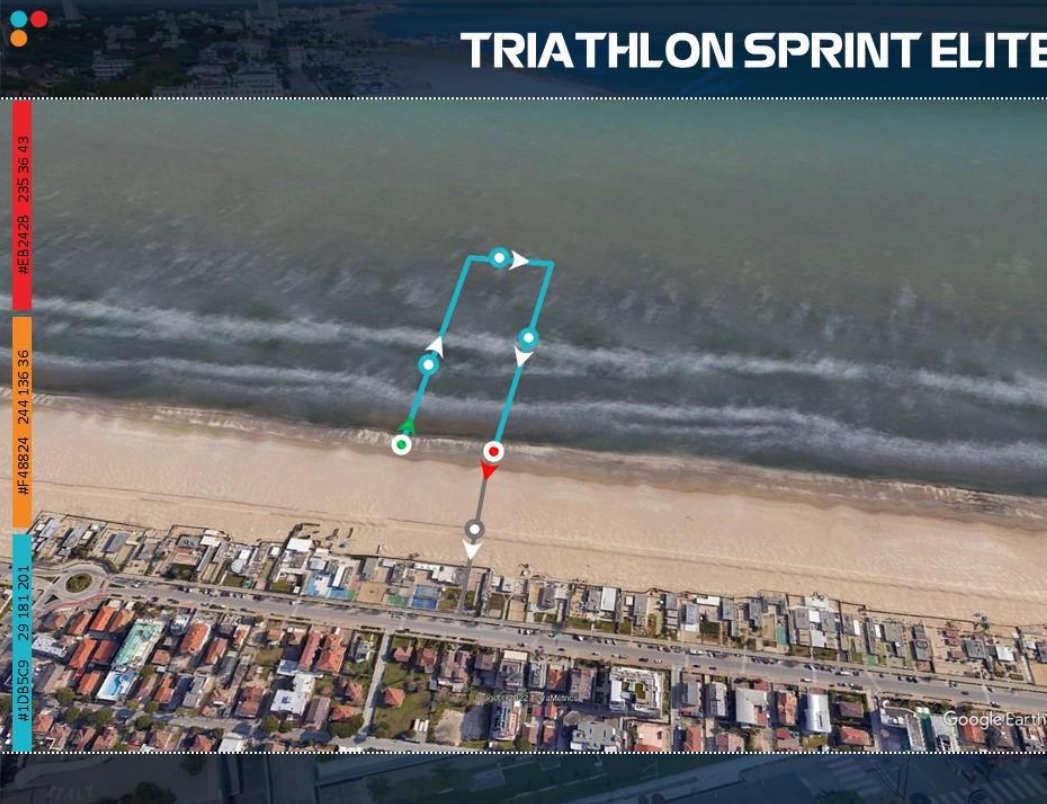

TRIATHLON SPRINT ELITE

T 1

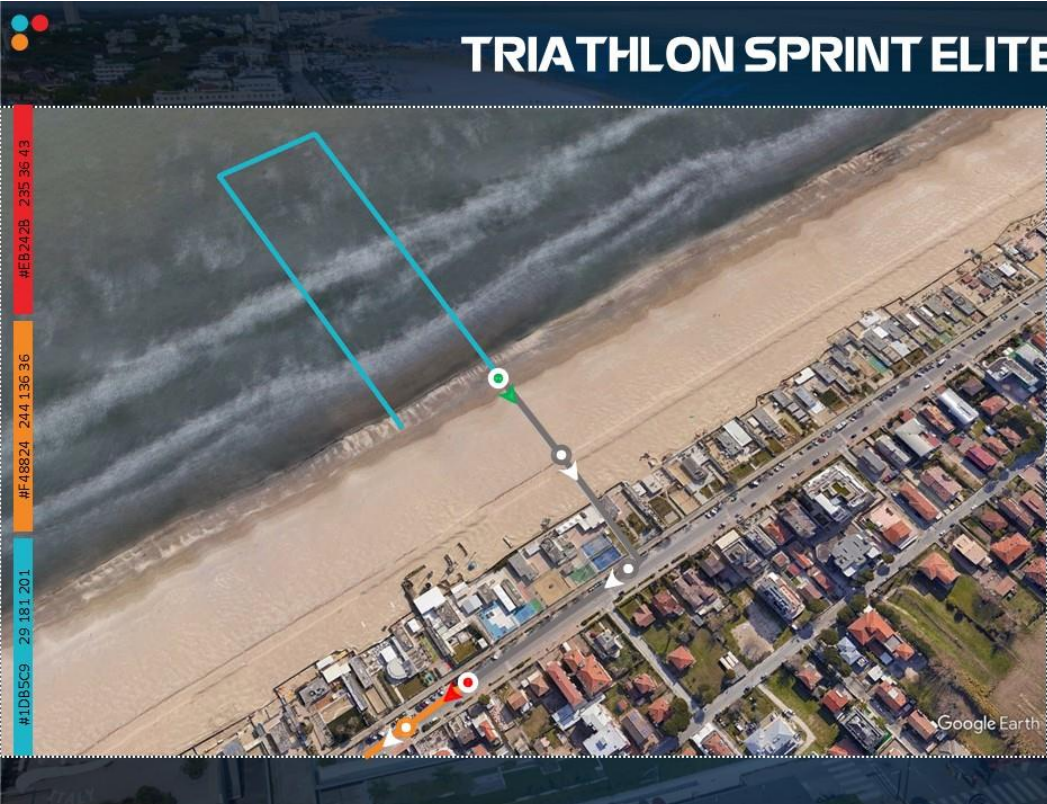

CICLISMO

20K
4 GIRI

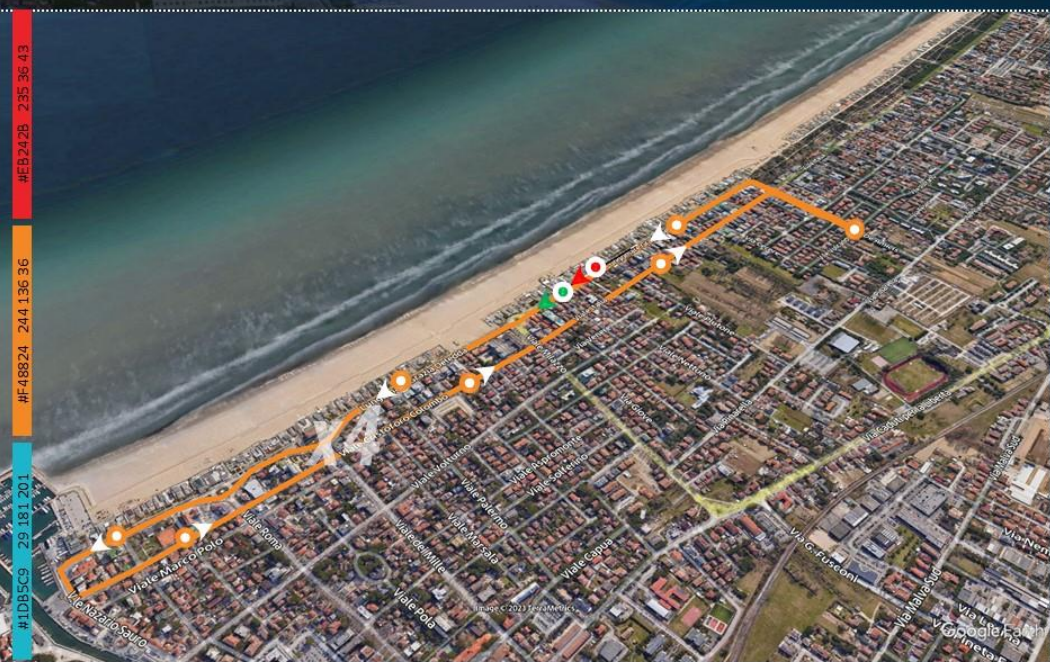

T 2

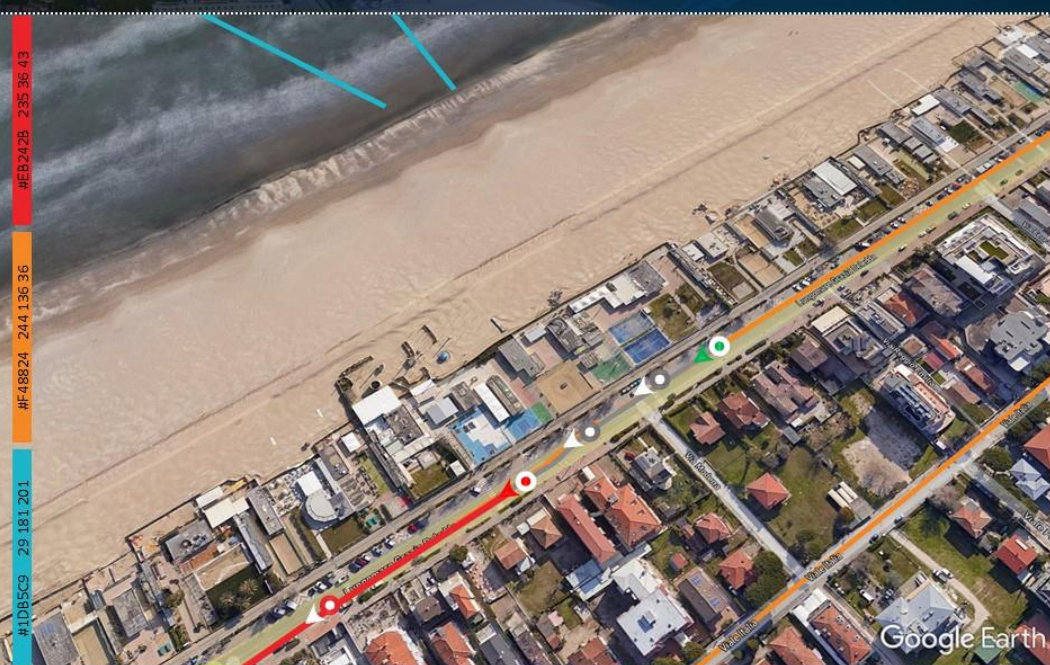

2 GIRI

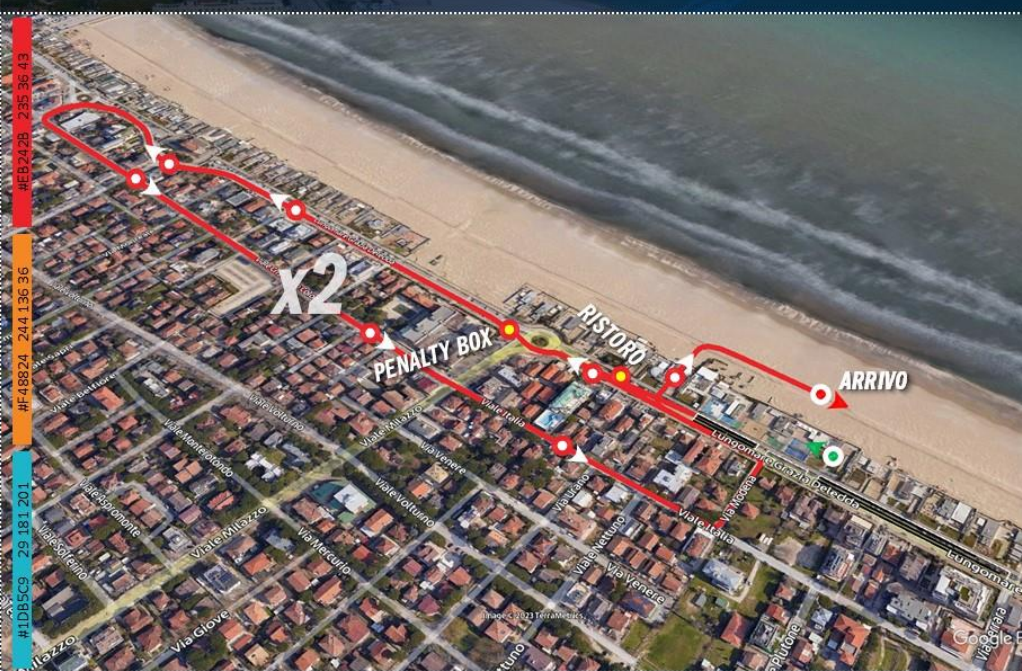

Venerdì 27 settembre 2024

12:00 – 19:00 apertura Expo Village

12:00 – 19:30 consegna pettorali Triathlon Sprint

19:30 Briefing tecnico ONLINE

Sabato 28 settembre 2024

07:00 – 19:00 apertura Expo Village

PROGRAMMA AGE GROUP

06:30 – 12:00 consegna pettorali Triathlon Sprint AGE GROUP

11:00 – 12:25 Apertura zona cambio dal pettorale nr 1 al nr. 616
(Ingresso Lato Sud)

11:45 – 12:15 Apertura zona cambio dal pettorale nr. 617 al nr.
1232 (Ingresso Lato Nord)

12:30 1^a batteria AGE GROUP FEMMINILE

13:15 2^a batteria AGE GROUP MASCHILE

14:00 3^a batteria AGE GROUP MASCHILE

14:45 4^a batteria AGE GROUP MASCHILE

15:30 5^a batteria AGE GROUP MASCHILE

AGE GROUP

16:45 – 18:00 Check out AGE GROUP FEMMINILE e MASCHILE

17:00 Presentazione premio SWIM – NICO – SWIM – ospite
“THEMORBELLI SHOWCASE”

17:45 Premiazioni AGE GROUP DIRETTAMENTE SULLA FINISHLINE!

TRIATHLON SPRINT AGE GROUP

NUOTO

0.75K



TRIATHLON SPRINT AGE GROUP

T 1



TRIATHLON SPRINT AGE GROUP

CICLISMO

**20K
4 GIRI**

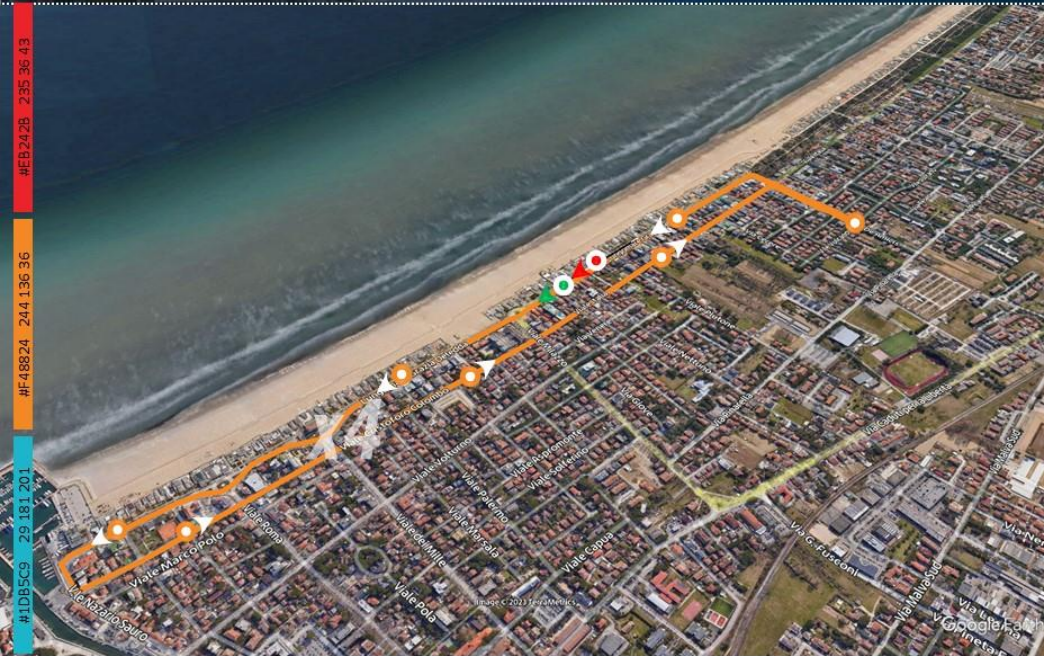

TRIATHLON SPRINT AGE GROUP

T 2

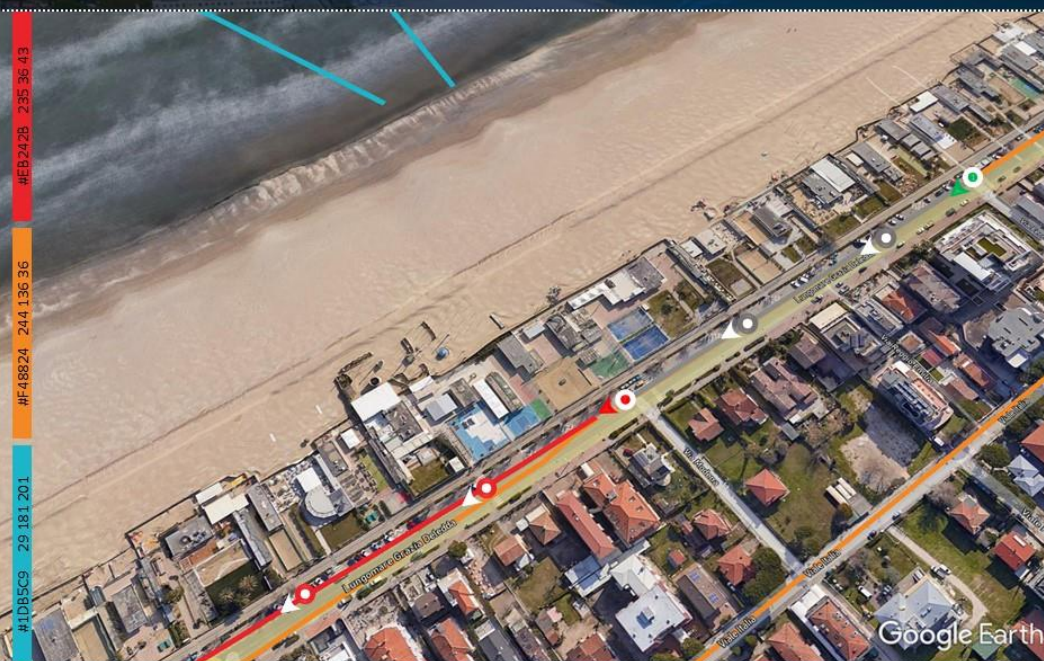

TRIATHLON SPRINT AGE GROUP

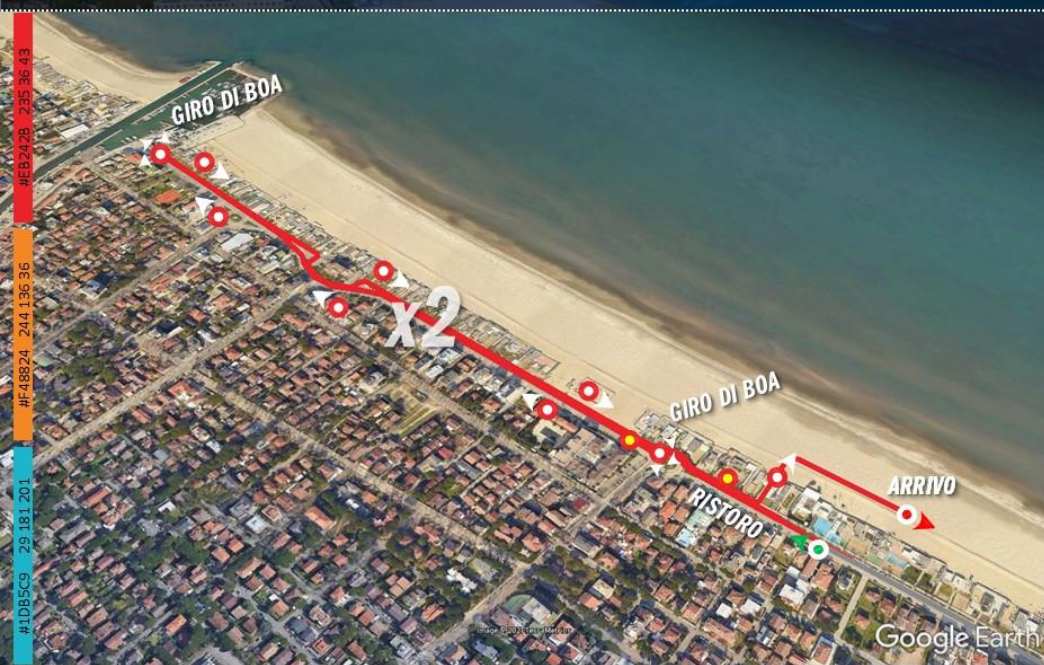

TRIATHLON SPRINT
AGE GROUP
+
COPPA CRONO

CORSA

5K

2 GIRI

Venerdì 27 settembre 2024

12:00 – 19:00 apertura Expo Village

19:30 Briefing tecnico ONLINE

Sabato 28 settembre 2024

07:00 – 19:00 apertura Expo Village

17:00 – 19:00: ritiro pettorali staffetta 2+2

Domenica 29 settembre 2024

07:00 – 17:00 apertura Expo Village

07:00 – 08:00 ritiro pettorali

07:00 – 08:15 Apertura zona cambio staffetta 2+2

08:30 Partenza C.I. Staffetta 2+2

**MIXED
RELAY**

09:30 – 10:15 Check out bike staffetta 2+2

11:00 Premiazioni Mixed Relay 2+2

TRIATHLON MIXED RELAY 2+2

STAFFETTA 2+2

NUOTO

300m



TRIATHLON MIXED RELAY 2+2

STAFFETTA 2+2

T1



TRIATHLON MIXED RELAY 2+2

STAFFETTA 2+2

BICI

5K



TRIATHLON MIXED RELAY 2+2

STAFFETTA 2+2

T2



TRIATHLON MIXED RELAY 2+2

STAFFETTA 2+2

CORSA

1.5K



Venerdì 27 settembre 2024

12:00 – 19:00 apertura Expo Village

19:30 Briefing tecnico ONLINE

Sabato 28 settembre 2024

07:00 – 19:00 apertura Expo Village

14:00 – 19:00: ritiro pettorali Coppa Crono

Domenica 29 settembre 2024

07:00 – 11:00 ritiro pettorali

10:00 – 11:30 Apertura zona cambio C.I. Coppa Crono dal pettorale nr. al pettorale nr. (ingresso lato sud)

10:40– 11:45 Apertura zona cambio C.I. Coppa Crono dal pettorale nr. 1 nr., e dal pettorale nr. al nr. (Ingresso Lato nord)

**11:45 Partenza Campionato Italiano Coppa
Crono**

15:30 Partenza ultima squadra

**COPPA
CRONO**

16:00 – 17:00 Check out bike Coppa Crono

17:00 Premiazioni COPPA CRONO

TRIATHLON SPRINT COPPA CRONO

NUOTO

0.75K

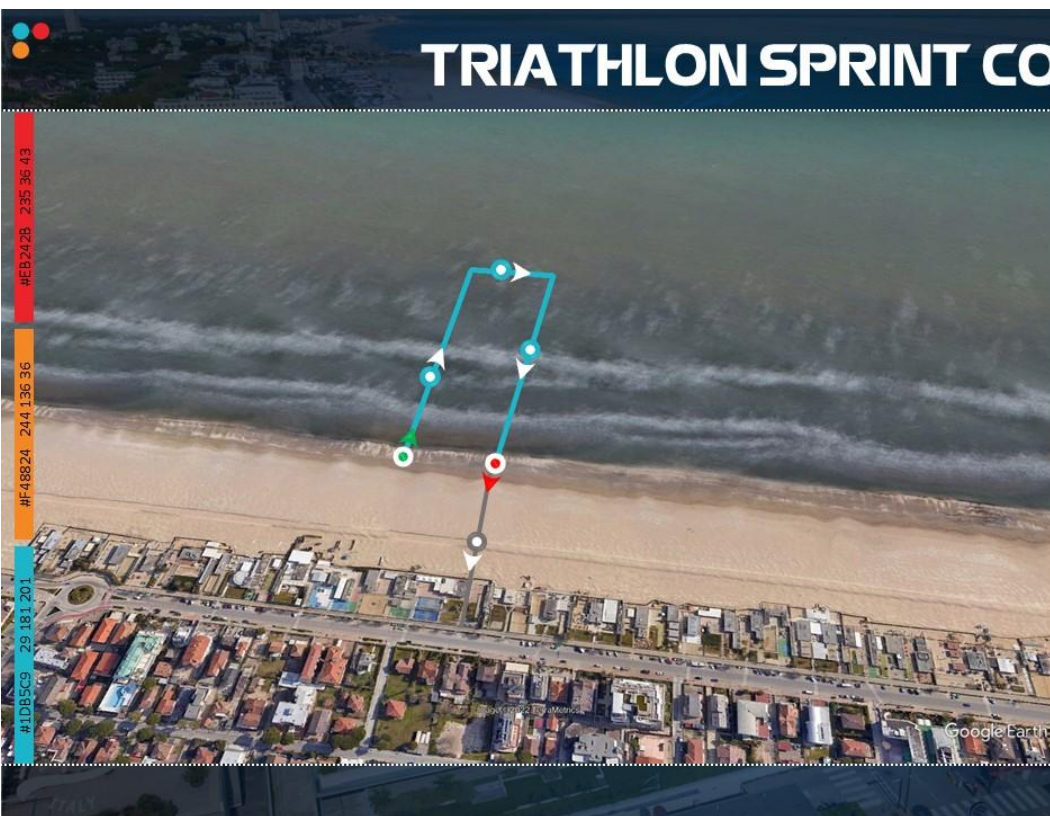

TRIATHLON SPRINT COPPA CRONO

T1

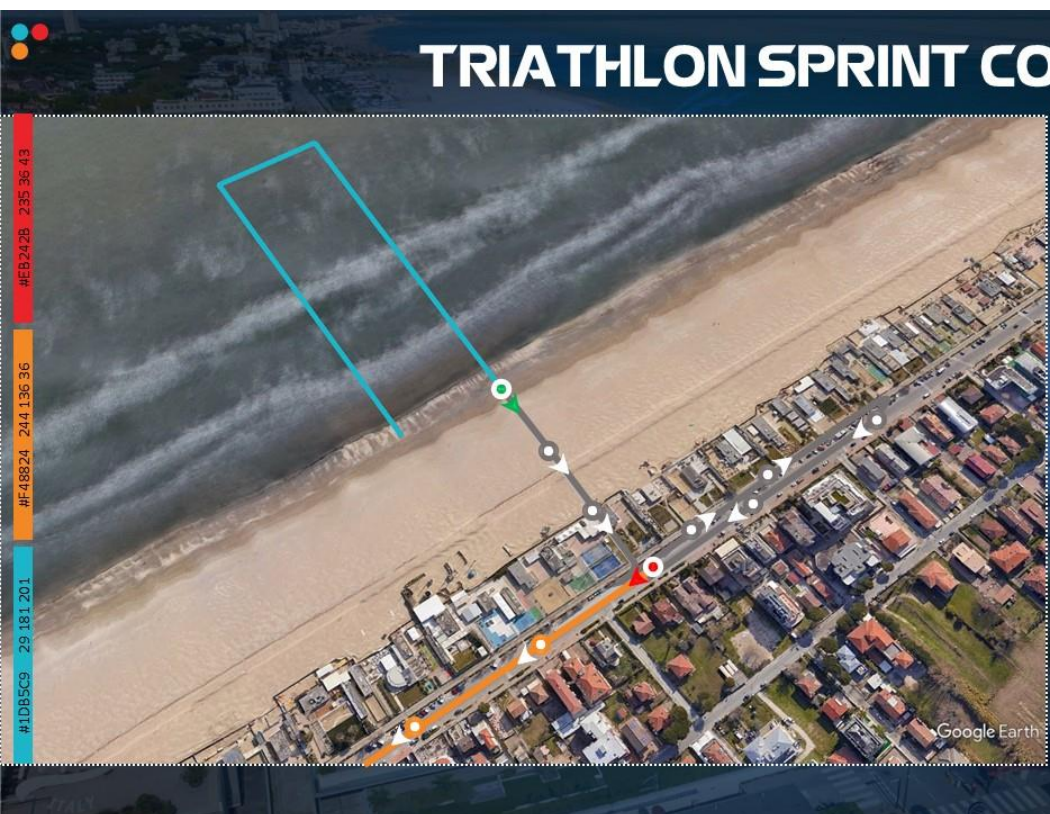

TRIATHLON SPRINT COPPA CRONO

CICLISMO

20K
4 GIRI

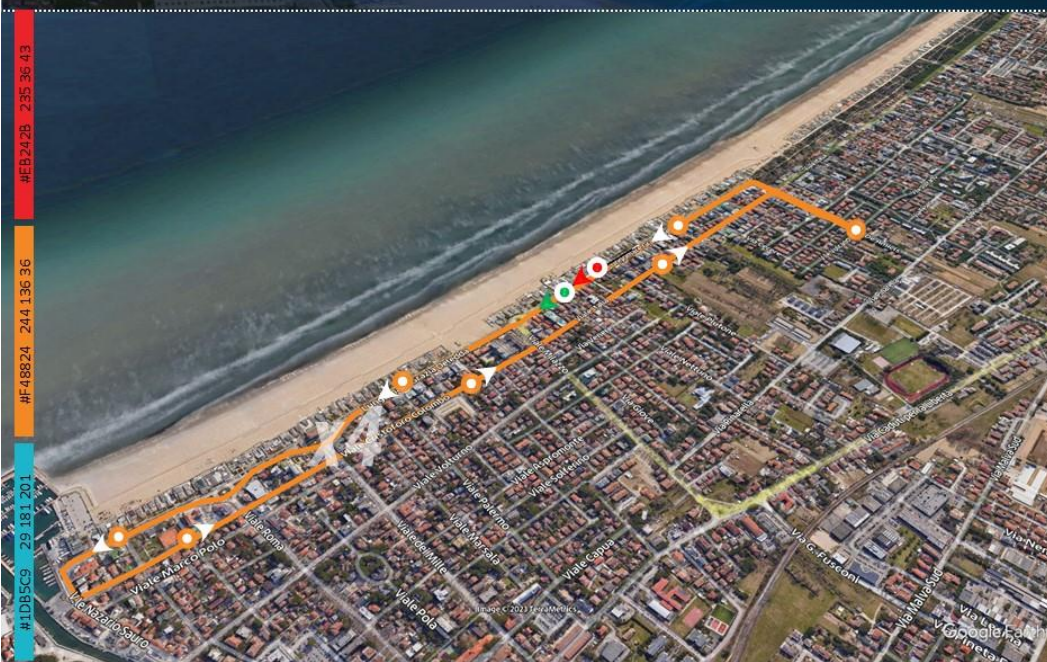

TRIATHLON SPRINT COPPA CRONO

T 2

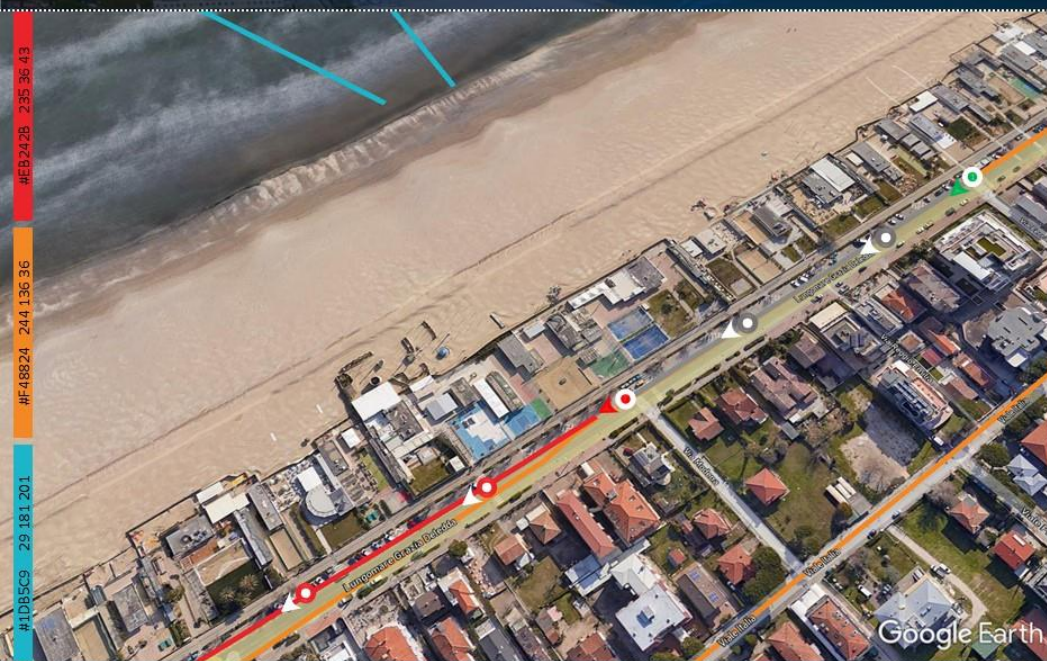

TRIATHLON SPRINT COPPA CRONO

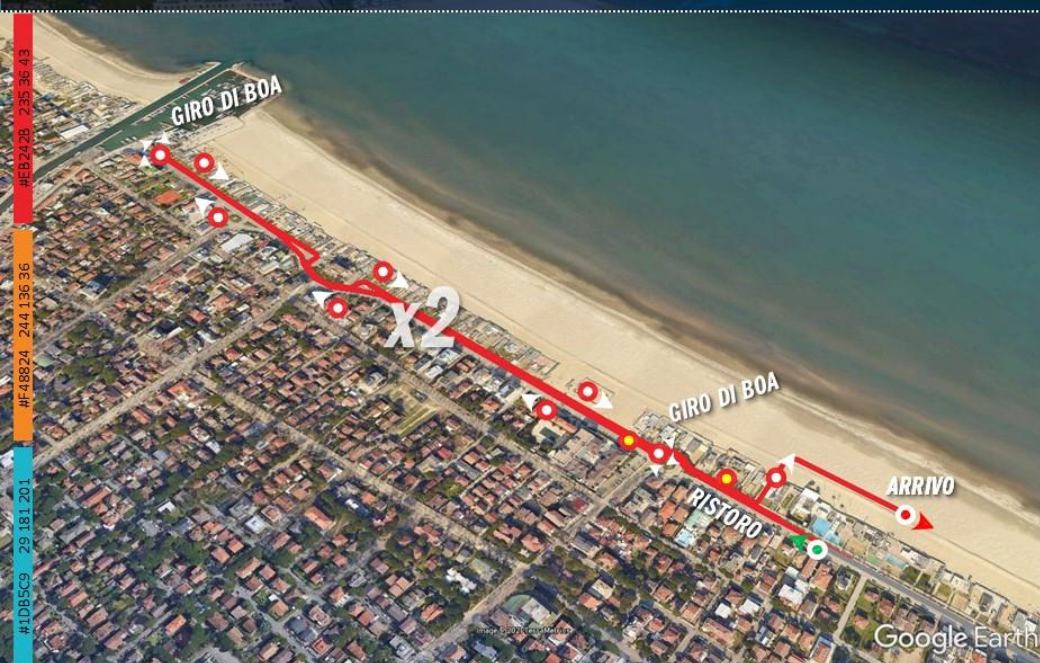

TRIATHLON SPRINT
AGE GROUP
+
COPPA CRONO

CORSA

5K

2 GIRI

Attrezzatura bici

(APPENDICE C DEL REGOLAMENTO TECNICO)

Le gare ELITE ed AGE GROUP e 2+2 sono con scia AMMESSA, sono vietate le bici gravel, da cronometro, caschi da cronometro, qualsiasi tipo di prolunga

La gara COPPA CRONO è con scia non consentita, ovvero la scia è ammessa solo fra i componenti dello stesso team di 3,4 o 5 atleti inoltre:

SONO PERMESSE ruote di tipo lenticolare o a razze e ruote con numero di raggi inferiore a 12

UCI aggiorna costantemente l'elenco delle ruote definite Standard o Non Standard. Gli atleti sono tenuti a prenderne visione in quanto sono responsabili dei componenti utilizzati nell'allestimento della bicicletta

Gare con scia non ammessa o gare a squadre a cronometro:

nel rispetto del limite massimo di larghezza previsto, è ammesso l'utilizzo di qualsiasi voglia tipo di manubrio, classico, areo bar o similari; deve trattarsi comunque di componentistica reperibile commercialmente.

Le leve dei freni vanno applicate al manubrio e non alle appendici e non possono avere le estremità rivolte in avanti e/o essere in grado di recare offesa a Terzi.

Sono ammesse tutte le tipologie di prolunghe; non è prescritta la presenza di collegamento delle estremità.

Sono ammessi appoggia gomiti.

Le prolunghe devono essere chiuse nella parte terminale (tappo).

Alle estremità delle appendici o prolunghe possono essere applicati dispositivi di comando manuale e/o elettronico del cambio.

108.04 REGOLAMENTO TECNICO Un atleta è considerato in scia quando entra nell'area di scia "A" (dalla punta della ruota della bicicletta che precede sino alla punta ruota della bicicletta che deve sorpassare); come di seguito definita:

- Per le gare fino alla distanza Olimpica e duathlon Classico la misura di "A" è di 10 m

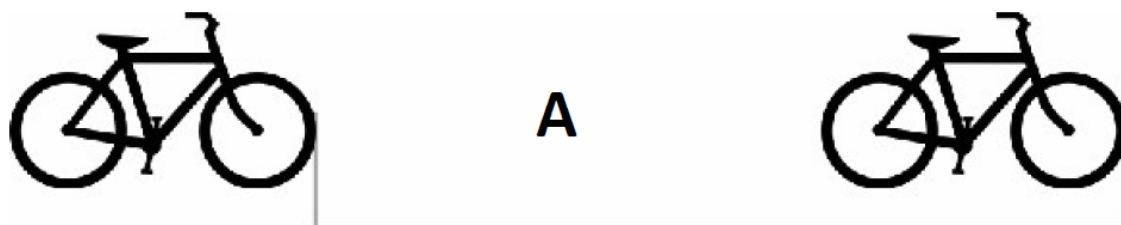

108.05 Se la larghezza della sede stradale, il contesto di gare e di traffico lo consentono, è permesso a più atleti sorpassarsi vicendevolmente, a condizioni che ciascuno di essi lo faccia superando a sinistra e lasciando sulla propria destra i concorrenti che sta superando.

108.06 È vietato sorpassare a destra.

108.07 È vietato procedere appaiati.

108.08 Gli atleti che tergiversano nell'ultimare un sorpasso e/o ostacolano il sorpasso di altri atleti, sono passibili di sanzione per infrazione di "blocking".

108.09 Un atleta può procedere attraverso l'area di scia riferita ad un altro concorrente, ma deve essere evidente la fase di sorpasso che non può durare: più di 25" nelle gare di media o lunga distanza; 20" nelle gare sino alla distanza olimpica o "classica".

108.12 L'ingresso in area di scia di un altro concorrente è consentita nelle seguenti circostanze:

per giustificati motivi di sicurezza;

nei 100 m prima e dopo le aree di assistenza predisposte (ruote /rifornimento);

nei 100 metri di arrivo o di uscita dalla zona cambio;

nei 100 metri di arrivo o di uscita da una inversione a U;

in zone segnalate dall'Organizzazione per motivi di sicurezza stradale anch'essi appositamente segnalati da appositi cartelli di inizio e fine scia.

REGOLAMENTO CAMPIONATO ITALIANO ASSOLUTO TRIATHLON OLIMPICO

Regolamento Tecnico

Art.89 Norme comportamentali generali.

89.01 Il Triathlon e le altre multi-discipline coinvolgono la partecipazione di molti concorrenti, ognuno dei quali deve potersi esprimere liberamente. La tattica di gara è una componente della prestazione ed è condizionata dall'interazione tra gli atleti che devono, in ogni caso, anche se atleti stranieri:

- conoscere e rispettare le norme del Regolamento Tecnico in vigore;*
- essere responsabili della propria sicurezza e di quella degli avversari;*
- osservare in ogni momento un comportamento sportivo, corretto e leale;*
- competere senza avvantaggiarsi e senza recare vantaggio o svantaggio agli altri atleti mediante un comportamento antisportivo;*
- trattare sempre gli altri atleti, i giudici, gli spettatori, il personale dell'organizzazione e i volontari con rispetto dovuto alle persone e alle loro funzioni;*
- rispettare le norme del regolamento specifico della gara;*
- rispettare le norme riguardanti il Codice della Strada quando richiesto (le conseguenti azioni legali o penali sono di sola responsabilità del concorrente);*
- fermarsi quando il medico di gara li ritiene non idonei a proseguire la competizione;*
- fermarsi quando i Giudici di Gara, per situazione di pericolo per sé stessi e per gli altri, li ritengono non idonei a proseguire la gara;*
- competere senza essere accompagnati, seguiti da unità di diporto, veicoli a motore, biciclette o a piedi, in una delle frazioni di gara;*
- seguire le istruzioni fornite da organizzatori e Giudici di Gara;*
- seguire i percorsi prestabiliti;*

- in caso di ritiro, togliersi il numero di gara e segnalare ai Giudici di Gara l'avvenuto ritiro; la mancata segnalazione potrà portare al deferimento dell'atleta;
- accettare la figura del "Giudice di Gara" come soggetto imparziale e super partes;
- evitare di utilizzare un linguaggio offensivo;
- evitare di mettere in atto qualsiasi tipo di dimostrazione di propaganda politica, religiosa o razziale;
- prima della partenza della gara, effettuare la spunta dove indicato dai Giudici di Gara.
- non abbandonare rifiuti o attrezzatura sul percorso di gara eccetto che in luoghi chiaramente identificati, come le postazioni di rifornimento o punti di smaltimento dei rifiuti. L'atleta deve conservare tutti gli oggetti in suo possesso e riposizionarli nell'area di transizione;
- non utilizzare alcun dispositivo che distraga dal prestare piena attenzione all'ambiente circostante; non si possono utilizzare in qualsiasi modo distrattivo durante la competizione dispositivi di comunicazione di qualsiasi tipo, inclusi, a titolo esemplificativo ma non esaustivo, telefoni cellulari, orologi intelligenti e radio a due vie. Un "modo di distrazione" include ma non si limita, il fare o ricevere telefonate, inviare e ricevere messaggi di testo, riprodurre musica, usare i social media e fare fotografie. L'uso di un dispositivo di comunicazione in modo distrattivo durante la competizione comporterà la squalifica. Le telecamere del telefono e le videocamere sono vietate a meno che l'atleta non chieda e riceva espressa autorizzazione dall'organizzatore e dalla Federazione, per mezzo del delegato Tecnico o del giudice arbitro. Un utilizzo non autorizzato comporta la squalifica diretta.

Art.92 Norme generali per la divisa di gara

92.05 Per le gare di Campionato Italiano e per i Circuiti Federali è obbligatoria la divisa di gara in un unico pezzo (body) tranne che per le gare su distanze superiori all'Olimpico, ove è consentita anche la divisa di gara in più parti. Per tutte le altre, è preferita la divisa di gara in un unico pezzo, ma nel caso di più parti entrambe devono sovrapporsi senza scoprire alcuna parte del torso;

92.09 Ai fini dell'identificazione, è cura di ogni atleta riportare su braccia e gamba, tra loro alterne, il proprio numero di pettorale;

nel caso di numeri a più cifre, il numero dovrà essere riportato in verticale con numeri sovrapposti;

ZONA CAMBIO

Art.101 Regole generali

101.02 All'interno dell'area di competenza, ogni atleta potrà depositare il materiale e l'equipaggiamento da utilizzare in gara, per la precisione:

- scarpe per la frazione ciclistica e podistica;*
- indumenti (maglia, giacca, impermeabile, calzoncini, berretto, ecc.);*
- occhiali;*
- casco, a terra o sul manubrio della bicicletta (in centro o dal lato della sua area di competenza);*
- alimenti e borracce;*
- asciugamani di piccole dimensioni, piegati e in ordine, e non utilizzati come tappetini (il Delegato Tecnico o il Giudice Arbitro potranno vietarne l'uso);*
- cuffia, occhialini, muta al rientro della frazione natatoria*
- pettorale di gara con numero visibile*

101.05 Sulla bicicletta è consentito lasciare, a discrezione dell'atleta, solo e soltanto:

- casco (sul manubrio), in centro o dal lato della sua area di competenza;
- occhiali;
- pettorale;
- borracce sul portaborracce;
- scarpe sui pedali della bicicletta;
- piccole sacche o contenitori, fissati alla bicicletta, contenente alimenti e/o utensili per la manutenzione;
- barrette energetiche.

101.12 Gli atleti si dovranno presentare all'ingresso della zona cambio:

- con il casco in testa, allacciato e dotato dei numeri adesivi, se questi sono stati forniti dall'organizzatore;
- esibendo il proprio pettorale;
- indossando la divisa di gara (laddove il controllo della divisa è obbligatorio a norma di regolamento);
- conducendo, in modo manuale e senza sollevarla, esclusivamente la propria bicicletta, quando ne è previsto l'utilizzo, dotata del numero di gara opportunamente posizionato, ben leggibile.
- con il proprio numero di gara riportato su gambe e braccia alterne;
- in caso di gare valevoli per l'assegnazione di titoli regionali, nazionali, per categorie, con la categoria di appartenenza riportata sul polpaccio della gamba sinistra;

Art.107 Condotta nel ciclismo

La gara

107.08 Nelle gare riservate ai soli atleti Élite, con circuito ciclistico multi lap, l'atleta doppiato deve fermarsi mettendo fine alla propria gara.

Art.117 Penalità di tempo (Penalty Time)

117.01 Non è necessario che un giudice dia un avvertimento prima di emettere una sanzione più grave.

117.02 Una penalità di tempo è una penalità appropriata per le infrazioni che non giustificano una squalifica.

117.03 Le penalità a tempo saranno scontate nel penalty box designato, nell'area di transizione o sul posto.

117.04 I giudici decideranno quando un atleta deve essere sanzionato con una penalità a tempo.

117.05 Ci sono due tipi di infrazioni penalizzate con penalità di tempo:

- Infrazioni per scia nella frazione bike
- Altre infrazioni (vedere Appendice A)

117.06 Le penalità di tempo variano a seconda del tipo di infrazione:

REGOLAMENTO TECNICO 2024

42

- **Penalità per scia: 1 minuto**
- **Altre infrazioni: 10 secondi**

TABELLA INFRAZIONI:

D	Violazione "Dismount Line"	E	Equipaggiamento fuori sede o box
S	Condotta nella frazione nuoto (Swim)	L	Littering (utilizzo irregolare abbandono rifiuti)
M	Violazione "Mount Line"	V	Altre violazioni

NOTA DELL'ORGANIZZATORE SULLA RI-CONSEGNA DEL CHIP

L'atleta deve **consegnare il chip all'arrivo** e presentarsi al **bike check-out mostrando il pettorale della gara**, lo stesso pettorale sarà controllato all'uscita, per poter fare il ritiro bici. L'atleta non sarà autorizzato ad entrare o ad uscire dalla zona cambio senza i materiali indicati.

CAMPIONATI ITALIANI TRIATHLON SPRINT

2024
CERVIA

28-29
SETTEMBRE



COMUNE DI CERVIA

Fantini Club®
YOUR ACTIVE BEACH



FITRI
Federazione Italiana Triathlon



IN COLLABORAZIONE CON



La Forza della Qualità

PARTNER FEDERALI



dorelan
gomme bene vivere meglio

Santini

THEMA
energia



COMPEX

