



REGOLAMENTO  
MAGLIA AZZURRA

Classificazione, politiche di selezione

## PROGRAMMA OLIMPICO

Approvato dal Consiglio Federale - 11/01/2020

**2020**

**DISPOSIZIONI**

**FITRI**

## SOMMARIO

---

### Programma Olimpico: classificazione e politiche di selezione

1. Introduzione
2. Classificazione della Squadra Nazionale
3. Programma Attività Under 23
4. Attività Universitaria "Sport & Studio"
5. Wild Card Manifestazioni Nazionali
6. Iscrizioni e Cancellazioni agli eventi I.T.U.
7. Supporto economico basato sulle prestazioni
8. Politiche di selezione per i Campionati
9. Organigramma Programma Olimpico
10. Squadra Nazionale di Triathlon 2020

## Programma Olimpico: classificazione e politiche di selezione

A cura dell'Olympic Performance Director: Joel Filliol

### 1. INTRODUZIONE

#### CONTESTO E PREMessa INIZIALE

Con l'avvicinarsi ai Giochi delle XXXII Olimpiadi di Tokyo 2020, le attività del Programma Olimpico 2020 saranno focalizzate sulla qualificazione e selezione della squadra olimpica ed infine sulla preparazione ai Giochi Olimpici.

L'approccio delle attività della Squadra Nazionale, al di fuori del focus olimpico, rimane sul miglioramento della qualità degli ambienti quotidiani degli atleti e degli allenatori, guidati e supportati dallo staff FITRI, in base alle esigenze specifiche degli atleti, per soddisfare i più alti livelli di competizione, in base agli effettivi livelli prestazionali raggiunti dagli atleti.

Questa strategia è un'evoluzione dell'adattamento all'approccio avviato dal 2017, con una valutazione continua delle esigenze e delle capacità sviluppate dagli atleti e dagli allenatori, nell'ambito delle attività della Squadra Nazionale.

Nel programmare le attività della squadra nazionale, per la stagione agonistica 2020, è stata prestata particolare attenzione al sostegno predisposto per le attività di sviluppo, includendo l'integrazione di atleti ed allenatori Under 23 nelle attività delle squadre nazionali, con l'obiettivo di migliorare il processo di sviluppo mentre vengono avviate le fasi Programma Olimpico fino al 2024.

#### OBIETTIVI PRESTATIVI 2020-2024

- Supportare gli atleti in grado di raggiungere prestazioni al livello dei primi 8 posti al mondo;
- Qualificare una squadra di almeno 2 uomini e 2 donne per i Giochi Olimpici del 2020, al fine di competere, sia nell'evento individuale sia nella staffetta mista.
- Aumentare il numero e lo standard delle prestazioni degli atleti che gareggiano nelle World Cup Series e World Triathlon Series nel 2020;
- Supportare un gruppo di atleti di talento in grado di aspirare alla medaglia olimpica nel 2024 ed alle medaglie ai Campionati mondiali d'élite nel quadriennio olimpico del 2020-2024.
- Continuare a sviluppare la presenza una rete di tecnici di alto livello in grado di lavorare in Italia in ambienti di sviluppo quotidiano di alta qualità e finalizzati alla performance

#### STRATEGIA PER L'ALTO LIVELLO

La filosofia del Programma Olimpico è di identificare atleti mirati a raggiungere gli standard mondiali prefissati, in un ambiente senza compromessi, e supportarli in tutte le aree di preparazione, dalla pianificazione, al supporto fisiologico, psicologico e medico, offrendo le condizioni ottimali per lo sviluppo di prestazioni a livello mondiale.

#### ATTIVITÀ UNDER 23

L'attività Under 23 è l'anello di congiunzione tra l'attività giovanile ed il futuro atleta. Oltre ad essere una categoria, è una fascia di età, dove i cambiamenti portano il giovane a fare scelte e programmi da adulto. L'obiettivo è quello di accompagnare l'atleta in un percorso di formazione e consapevolezza progressiva e ciò avverrà attraverso criteri e politiche di coinvolgimento specifiche per tale fascia di età, più selettive rispetto all'attività giovanile ma ancora rivolte allo sviluppo rispetto all'attività di atleti di Alto Livello. In questa fase l'atleta dovrà consolidare il percorso di autonomia rispetto alle proprie decisioni e scelte per diventare parte attiva all'interno del suo Staff di allenamento (atleta al centro).

Il requisito di accesso al programma U23 è la TOP5 per le donne e la TOP 10 per gli uomini in gare ETU CUP.

L'accesso alla fascia A presuppone consistenza nei risultati, quindi la capacità nel ripetere il requisito almeno 2 volte, mentre per la fascia B è sufficiente una sola volta, a dimostrazione della qualità di performance dell'atleta.

Nella fascia B si inseriscono tutti gli atleti che hanno raggiunto il requisito per la fascia A nella categoria Junior (ETU CUP Junior).

Gli atleti individuati avranno opportunità di accesso ai programmi delle squadre nazionali in collaborazione con i propri coaches, in modo da favorire il processo graduale di inserimento dell'atleta nell'attività Elite e lo sviluppo di maggiori competenze da parte del suo staff.

Al fine di evitare la partecipazione ad un solo training camp o ad una sola attività, la partecipazione al programma di inserimento nell'attività della SN implica l'accettazione dell'intero programma proposto e la condivisione dei suoi valori da parte di atleti e coaches.

**2. CLASSIFICAZIONE DELLA SQUADRA NAZIONALE**

Questa sezione delinea i criteri di selezione per la Squadra Nazionale Italiana ed i corrispondenti supporti a disposizione per gli atleti selezionati. Questi criteri saranno applicati per selezionare le squadre nelle competizioni per la stagione agonistica 2021. Gli atleti appartenenti alle Fascie Podio Olimpico, Olympic A, B e C, considerati già capaci di performance di Alto Livello, riceveranno un supporto personale, mentre gli atleti della Fascia D (Sviluppo) riceveranno un supporto, tramite la Società od il gruppo di lavoro di appartenenza, in linea con l'obiettivo strategico di implementare l'ambiente di allenamento al fine di poter raggiungere prestazioni di Alto Livello.

**SCHEDA RIASSUNTIVA CLASSIFICAZIONE SQUADRA NAZIONALE 2020-2021**

I seguenti criteri di selezione, per ciascuna categoria, rappresentano unicamente una guida verso il rispetto di criteri oggettivi ma non garantiscono la selezione per la squadra nazionale. La nomina finale per la squadra nazionale è unicamente a discrezione dell'Olympic Performance Director

Livello:	Podio Olimpico	Periodo di validità:	2 anni dal 1 dic.2020 al 30 nov. 2022		
Criteri		Viaggi: atleta*	Coaching**	Camps*	Sanitario***
<ul style="list-style-type: none"> <li>Podio alla ITU World Triathlon Series (WTS) Grand Final</li> <li>Podio alla Tokyo Giochi Olimpici 2020</li> <li>Podio ranking finale dell' ITU WTS Series</li> </ul>		basato su programmazione annuale condivisa ed approvata	14.400€ (1200€ mensili)	Fino a 8.000€	Fino a 3.000€

Livello:	Olympic A	Periodo di validità:	1 anni dal 1 dic.2020 al 30 nov. 2021		
Criteri		Viaggi: atleta*	Coaching**	Camps*	Sanitario***
<ul style="list-style-type: none"> <li>Primi 3 alle ITU WTS + TOP 8 WTS (minimum 1x SD)</li> <li>Primi 8 alla Tokyo Giochi Olimpici 2020</li> <li>Primi 8 alla ITU World Triathlon Series (WTS) Grand Final</li> <li>Primi 8 al ranking finale dell' ITU WTS Series 2019</li> <li>Primi 8 nell' ITU World Ranking list a fine stagione 2020</li> </ul>		basato su una programmazione annuale condivisa ed approvata	9600€ (800€ mensili)	Fino a 8.000€	Fino a 2.000€

Livello:	Olympic B	Periodo di validità:	1 anni dal 1 dic.2020 al 30 nov. 2021		
Criteri		Viaggi: atleta*	Coaching**	Camps*	Sanitario***
<p><u>Realizzazione di almeno 2 prestazioni</u> (almeno una su distanza olimpica):</p> <ul style="list-style-type: none"> <li>Primi 8 alle ITU WTS</li> <li>Primi 12 alla Tokyo Giochi Olimpici 2020</li> <li>Primi 12 alla ITU World Triathlon Series (WTS) Grand Final</li> <li>Primi 16 al ranking finale dell' ITU WTS Series 2018</li> <li>Primi 16 nella World Ranking a fine stagione 2020</li> </ul>		basato su una programmazione annuale condivisa ed approvata	7.200€ (600€ mensili)	Fino a 6.000€	Fino a 2.000€

Livello:	Olympic C	Periodo di validità:	1 anni dal 1 dic.2020 al 30 nov. 2021		
Criteri		Viaggi: atleta*	Coaching**	Camps*	Sanitario***
<u>Realizzazione di almeno 2 prestazioni</u> (almeno una su distanza olimpica): <ul style="list-style-type: none"> <li>• Primi 20 alle ITU WTS Elite Grand Final</li> <li>• Primi 20 alla Tokyo Giochi Olimpici 2020</li> <li>• Primi 16 alle ITU WTS</li> <li>• Primi 20 al ranking finale dell' ITU WTS Series 2020</li> <li>• Primi 20 nella World Ranking a fine stagione 2020</li> </ul>		basato su una programmazione annuale condivisa ed approvata	4.800€ (400€ mensili)	Fino a 4.000€	Fino a 2.000€

\* I pasti non sono inclusi nelle spese di viaggio al di fuori degli eventi designati;

\*\* I coach devono soddisfare i requisiti di certificazione FITRI, presentare report periodici, condivisi ed approvati dall'OPD, incluso l'uso del sistema Trainingpeaks.

\*\*\* L'importo massimo rimborsabile per spese fisioterapiche sarà determinato dall'OPD, in base alla partecipazione dell'atleta durante i Camp riservati alla squadra nazionale, in cui viene fornito supporto massofisioterapico

<b>Olympic D (Development)</b>	<u>Realizzazione di almeno 2 prestazioni</u> (almeno una su distanza olimpica):  Primi 3 ad un evento ITU World Cup (WC)	Primi 8 ai Campionati Mondiali Triathlon U23  <u>Realizzazione di almeno 2 prestazioni</u> (almeno una su distanza olimpica): <ul style="list-style-type: none"> <li>• Primi 12 ad un evento ITU World Cup (WC)</li> </ul>	Primi 8 ai Campionati Mondiali Triathlon Junior
--------------------------------	---	--	--

**SCHEDA RIASSUNTIVA CLASSIFICAZIONE U23 2020-2021**

I seguenti criteri di selezione, per ciascuna categoria, rappresentano unicamente una guida verso il rispetto di criteri oggettivi ma non garantiscono la selezione per la squadra U23. La nomina finale per la squadra nazionale è unicamente a discrezione dell'Olympic Performance Director

Livello	Requisito minimo	Periodo di validità: Fino al 31/7/2020
<b>A U23</b>	<p><u>Realizzazione di almeno 2 prestazioni</u></p> <p>Prime 5 donne, Prime 10 uomini ETU Cup 2019</p>	<p><b>Supporto</b></p> <p>Gare ETU identificate</p> <p>Gli atleti della fascia A vengono supportati nell'attività internazionale con programmazione definita e concordata con il coordinatore U23.</p> <p>Camp integrazione della squadra nazionale o nazionale identificata</p> <p>Supporto Attività</p> <p>Il supporto per gli atleti è attraverso:</p> <ul style="list-style-type: none"> <li>• progetti identificati</li> <li>• partecipazione ad ambienti di formazione approvati</li> <li>• cooperazione con il programma della squadra nazionale.</li> </ul> <p>Il supporto avviene su richiesta dell'atleta. I progetti degli ambienti di formazione saranno valutati entro 20 giorni dalla presentazione</p> <p><b>Attività quotidiana allenamento</b></p> <p>L'attività quotidiana di allenamento è il principale strumento di sviluppo per un atleta pertanto la scelta dell'ambiente adeguato ha un valore fondamentale per la crescita sportiva:</p> <p>Attività Permanente CTF Roma (Vedi i criteri CTF specifici) Attività della squadra nazionale (Progetti specifici)</p> <p><b>Inserimento U23 squadre nazionali</b></p> <p>Potranno essere individuati dallo staff Nazionale atleti di potenziale sviluppo che avranno opportunità di accesso al programma di inserimento negli ambienti di lavoro delle SN, con un lavoro coordinato tra ambienti nazionali e tecnico di riferimento. Gli atleti che saranno valutati per questo tipo di accesso sono di fascia A U23, fascia A Junior (2000) o individuati dall'OPD Joel Filliol.</p>
<b>B U23</b>	<p><u>Realizzazione di almeno 1 prestazione</u></p> <p>Prime 5 donne, Prime 10 uomini ETU Cup 2019 e 2020</p>	<p><b>Supporto</b></p> <p>*Supporto identificati Gare ETU in base al risultato</p> <p>Gli atleti della banda B U23 avranno supporto in base ai risultati ottenuti nelle gare ETU come nella sezione 4</p> <p>Camp di sviluppo (senza identificati)</p> <p><b>Attività quotidiana allenamento</b></p> <p>L'attività quotidiana di allenamento è il principale strumento di sviluppo per un atleta pertanto la scelta dell'ambiente adeguato ha un valore fondamentale per la crescita sportiva:</p> <p>Attività Programmata Semi/permanente CTF Roma (Vedi i criteri CTF specifici) Attività di Sviluppo Federali</p>

**Analisi di verifica:** ogni 6 mesi, per tutti i livelli, sarà effettuata un'analisi di verifica sulle performance registrate entro il 1 luglio. Gli atleti che non avranno raggiunto i requisiti previsti nella categoria di appartenenza, a discrezione dell'Olympic Performance Director, potranno essere rimossi dal gruppo della Squadra Nazionale.

### 3. PROGRAMMA ATTIVITA' UNDER 23

#### Supporto e Sviluppo Attività Under 23

Negli ultimi anni, il Programma Sviluppo ha permesso di costruire un gruppo di atleti sempre più consapevole e competitivo per poter accedere all'attività strutturata per il livello internazionale.

La strada per l'eccellenza però è lunga ed in salita: la categoria U23 permette lo sviluppo, oltre l'attività giovanile, per ulteriori quattro anni ciò significa poter supportare questi atleti verso la piena maturazione, a breve termine ma anche a lungo termine, poiché un ragazzo di venti anni è ancora in piena fase di sviluppo

Il focus dell'attività è impostato su raduni affinché i ragazzi si allenino il più possibile assieme ed al fine di stabilire e consolidare sinergie con i gruppi di allenamento personali ed i loro tecnici.

#### Camp Attività U23

Per favorire lo sviluppo e la diffusione dei principi dell'attività U23 nella stagione 2020 saranno pianificati mini camp, aperti a tutti gli atleti di categoria U23 che vogliono confrontarsi con atleti di pari età, sviluppando allenamenti specifici, dietro pianificazione del lavoro con i tecnici personali.

Il progetto è mirato alla ricerca di ragazzi che possano essere monitorati e supportati nel percorso verso l'alto livello.

#### Calendario Attività Agonistica Nazionale

- Campionato Italiano Triathlon Sprint U23 con assoluto
- Campionato Italiano Triathlon Olimpico U23 con assoluto
- Campionato Italiano Duathlon Sprint U23 con assoluto
- Campionato Italiano Aquathlon U23 con assoluto

#### 4. ATTIVITÀ UNIVERSITARIA “Studio & Sport”

Molte Università hanno programmi specifici di tutoraggio per atleti che consentono all’Atleta un armonico sviluppo delle competenze scolastiche e sportive.

A tal proposito la FITRI è attiva nel supporto dei propri tesserati nell’accesso ai programmi.

Nello specifico, la Federazione Italiana Triathlon ha avviato un programma di supporto alla Carriera Universitaria, parallelamente a quella sportiva, per gli atleti di interesse nazionale, per favorire un percorso formativo di doppia carriera Studente-Atleta.

L’obiettivo è quello di creare un ambiente idoneo al percorso sportivo-formativo che permetta al giovane atleta di sviluppare le proprie potenzialità ed esprimersi al meglio dal punto di vista sportivo-professionale.

Fino ad oggi, la Federazione ha attuato delle collaborazioni con importanti Università italiane come:

- Università degli Studi di Roma Foro Italico
- Università di Roma Tre
- John Cabot University
- Università dell’Insubria

Nel 2020 si svolgeranno i Mondiali Universitari “FISU World University Triathlon Championship” a Kecskemet, Ungheria, 27/28 giugno 2020. Criteri di selezione:

- Primi 2 classificati Under 23 nella top 10 della Finale del Grand Prix, Milano, 1 Maggio 2020;
- Selezione a cura del Coordinatore Under23 in base ad attività svolta a livello internazionale e nazionale.

#### 5. WILD CARD Manifestazioni Nazionali

Saranno prese in considerazione le richieste di wild card per gli atleti che svolgono attività internazionale o che hanno evidenziato una o più volte la capacità di competere a livello assoluto in Italia.

La richiesta di wild card dovrà essere inoltrata, entro e non oltre i 10 giorni antecedenti la manifestazione, alle seguenti e-mail [tommasodusi@fitri.it](mailto:tommasodusi@fitri.it) e, per copia conoscenza, [ufficiogare@fitri.it](mailto:ufficiogare@fitri.it) unitamente al comitato organizzatore, completa di:

- numero tessera atleta
- nome e cognome
- posizione e punteggio Rank Sprint
- posizione e punteggio Rank Olimpico
- risultati agonistici che ne attestino l’attività internazionale e/o la capacità di competere a livello assoluto in Italia.



## 6. ISCRIZIONI E CANCELLAZIONI AGLI EVENTI ITU

### CONSIDERAZIONI GENERALI ELITE

I principi su cui si basano le iscrizioni agli eventi ITU sono la semplicità e la chiarezza.

In questo senso, gli atleti possono ottenere l'iscrizione agli eventi ITU in base ad un sistema basato sulla loro capacità di performance (ranking ITU).

Deve essere, comunque, tenuto presente dagli atleti e dai propri tecnici che la scelta delle competizioni deve essere appropriata al proprio livello prestativo.

Le gare ITU World Triathlon Series e World Cup Circuit sono rivolte agli atleti pronti a competere al più alto livello di prestazione.

Gli atleti che non hanno ancora raggiunto questo livello di performance, devono iniziare il loro percorso di crescita partendo dalle Continental Cup, continuando attraverso la Coppa del Mondo, in modo da acquisire sia l'esperienza che i punti ITU necessari per dimostrare che sono pronti per questo circuito.

Comunque, potrebbe esserci una limitata e ben ponderata possibilità di essere inseriti nel circuito WTS o WC tramite gli inviti ITU o tramite sostituzione da parte della Federazione Italiana Triathlon.

### CALENDARIO ATTIVITÀ AGONISTICA INTERNAZIONALE U23

L'organizzazione e la proposta delle attività di gara devono guidare le opportunità di sviluppo degli atleti attraverso gli eventi e le competizioni. Allo scopo di incoraggiare uno sviluppo ottimale a tutti i livelli è opportuno riconoscere e condividere i seguenti principi generali.

- L'atleta ha la responsabilità principale nella definizione di un'attività agonistica adeguata. Deve conoscere le sue esigenze di sviluppo, come deve conoscere e saper individuare nel dettaglio le differenti opportunità di esposizione offerte dal calendario gare.
- Gli obiettivi dell'esposizione ad una competizione devono essere sempre ben individuati, raggiungibili, individuali, concreti e condivisi con il tecnico. Dopo la competizione è necessaria un'attività di revisione.
- Gareggiare al giusto livello e nel giusto ambiente. L'atleta deve esporsi al livello di gara adeguato a stimolare le opportunità di crescita.
- Lo sviluppo viene prima della partecipazione. L'organizzazione delle attività di gara deve garantire in modo prioritario la presenza dei principi precedenti ed essere in funzione dello sviluppo e secondariamente in funzione della partecipazione.

Indicazioni dettagliate sui criteri e principi da seguire in relazione al calendario 2020 sono contenute nel file.

Per tutti gli eventi selezionati e ritenuti Target valgono criteri di qualificazione e selezione del presente documento.

### 6.1 WTS, World Cup e Coppe Continentali

I seguenti criteri di qualificazione e selezione, per ciascuna categoria, rappresentano solo una guida al rispetto di criteri oggettivi e non garantiscono la selezione per gli eventi internazionali.

Per ciò che concerne qualifiche, nomine e selezioni, la valutazione finale è unicamente a discrezione dell'Olympic Performance Director.

Evento	Qualificazione	Selezione
WTS	<ul style="list-style-type: none"> <li>Atleti della squadra nazionale dal livello A a C</li> <li>Seconda priorità: selezione dell'OPD, in virtù dei requisiti strategici federali</li> </ul>	Richieste di iscrizione attraverso processo di selezione da inviare a <a href="mailto:joelfilliol@fitri.it">joelfilliol@fitri.it</a>
World Cup	<ul style="list-style-type: none"> <li>Atleti della squadra nazionale dal livello A a D</li> <li>Seconda priorità: selezione dell'OPD, in virtù dei requisiti strategici federali</li> <li>Piazzamento nei primi 3 nella European Continental Cup, ottenuto nei 3 mesi precedenti alla gara per cui è richiesta la partecipazione</li> </ul>	Richieste di iscrizione attraverso processo di selezione da inviare a <a href="mailto:joelfilliol@fitri.it">joelfilliol@fitri.it</a>
Continental Cup	<ul style="list-style-type: none"> <li>ITU System</li> <li>Dopo aver portato a termine i Campionati Italiani di Categoria: Elite – Junior- U23 nelle stagioni 2019</li> </ul>	U23 Richieste di iscrizione attraverso processo di selezione da inviare a <a href="mailto:tommasodusi@fitri.it">tommasodusi@fitri.it</a>

- **Tutti gli atleti che partecipano a WTS e World Cup hanno l'obbligo di indossare l'uniforme da competizione federale, in linea con le ITU Uniform Rules ed il catalogo autorizzato**
- Le iscrizioni sono basate sul sistema di qualificazione ITU
- L'ITU determina i criteri di eleggibilità e i regolamenti di gara
- ITU accetta solo iscrizioni effettuate dalle Federazioni Nazionali tramite il sistema ITU online
- E' responsabilità degli atleti conseguire un numero di punti ITU sufficienti a garantire l'ingresso in start list per gli eventi scelti.
- Gli atleti devono aver gareggiato ad un livello di gare appropriato, secondo un percorso che parte dai livelli più bassi per arrivare fino ai massimi livelli. (prima di gareggiare in WTS gli atleti dovrebbero aver gareggiato in World Cup, prima di gareggiare in World Cup dovrebbero aver gareggiato in Continental Cup).

#### Procedure di iscrizione:

- Tutte le richieste di iscrizione e/o cancellazione devono essere richieste alla Federazione;
- Tutte le richieste devono essere inviate a [iscrizioni@fitri.it](mailto:iscrizioni@fitri.it). Non verranno accettate altre forme di richiesta, comprese comunicazioni personali "a voce" e/o email dirette ad alcun differente indirizzo e-mail;
- Non si garantisce l'iscrizione nel sistema ITU se la richiesta non è pervenuta a mezzo email, all'indirizzo [iscrizioni@fitri.it](mailto:iscrizioni@fitri.it);
- Il termine di richiesta per Fitri è il venerdì antecedente al termine ITU o 35 giorni prima del primo giorno dell'evento;
- ITU pubblicherà la start list 32 giorni prima del primo giorno dell'evento: dopo questa data, la possibilità di essere inseriti in start list è ridotto in funzione del numero di atleti che hanno fatto richiesta di iscrizione;
- Per il 2020, il termine per la cancellazione da TUTTI GLI EVENTI ITU è fissato in 31 giorni prima del primo giorno dell'evento; di conseguenza, il termine ultimo per Fitri per essere cancellati dagli eventi, è fissato in 31 giorni prima dell'evento (1 giorno dopo la pubblicazione della start list);
- Verranno applicate sanzioni agli atleti che chiederanno di essere rimossi dopo il termine fissato, e solo in circostanze particolari, gli atleti saranno esentati dalle suddette sanzioni.
- Gli atleti sono invitati ad iscriversi solo se sono intenzionati al 100% a gareggiare, altrimenti si invita ad una tempestiva richiesta di cancellazione.
- Anche le richieste di cancellazione devono essere inviate a [iscrizioni@fitri.it](mailto:iscrizioni@fitri.it)

**Requisiti necessari per avviare le procedure di iscrizione:**

1. Essere in regola con le norme emanate dalla Federazione Italiana Triathlon, dal CONI ed il Codice di Comportamento etico sportivo
2. Aver seguito le modalità previste di iscrizione.
3. Aver trasmesso a [medicofederale@fitri.it](mailto:medicofederale@fitri.it) il questionario ITU ai fini del PPE "pre-participation evaluation". (art.39 Appendice Q – ITU Competition Rules) e copia del certificato medico in corso di validità per la stagione agonistica corrente.

Il questionario (download: <http://www.fitri.it/maglia-azzurra/regolamento.html>) debitamente compilato, dovrà essere trasmesso solo ad inizio stagione, esclusivamente a [medicofederale@fitri.it](mailto:medicofederale@fitri.it) ed avrà validità per l'anno solare (stagione agonistica 2020). La mancata trasmissione del questionario, non consentirà, da parte dell'Unione Internazionale di Triathlon, l'inserimento in start list e relativa partecipazione in eventi internazionali.

**Sostituzioni**

- La FITRI si riserva il diritto di utilizzare uno o più posti tramite la politica di sostituzione dell'ITU, a discrezione strategica dell'Olympic Performance Director:
- Gli atleti non possono richiedere la sostituzione per ottenere l'iscrizione agli eventi:
- Qualora ci sia l'intenzione di effettuare sostituzioni all'interno della lista di attesa, gli atleti coinvolti ne saranno informati in anticipo.

REFERENTI		
Competizione	Riferimento Tecnico	Modalità di iscrizione
WTS, WC, MTR	<a href="mailto:joelfilliol@fitri.it">joelfilliol@fitri.it</a>	<a href="mailto:iscrizioni@fitri.it">iscrizioni@fitri.it</a>
Continental Cup	<a href="mailto:iscrizioni@fitri.it">iscrizioni@fitri.it</a>	<a href="mailto:iscrizioni@fitri.it">iscrizioni@fitri.it</a>
Atleti U23	<a href="mailto:tommasodusi@fitri.it">tommasodusi@fitri.it</a>	<a href="mailto:iscrizioni@fitri.it">iscrizioni@fitri.it</a>

**7. SUPPORTO ECONOMICO BASATO SULLE PRESTAZIONI**

Per gli atleti non facenti parte della squadra nazionale di Alto Livello, la Federazione Italiana Triathlon riconoscerà un supporto economico, sotto forma di rimborso delle spese di viaggio ed alloggio debitamente documentate (non sono considerati i pasti che sono comunque a carico dell'atleta), in virtù dei seguenti parametri:

WC rimborso viaggio: Top 3 rimborso al 100%  
Top 8 rimborso al 50%

**ETU rimborso viaggio (applicato solo agli atleti Under 23 selezionati)**

Gli atleti di U23 fascia B avranno supporto in base ai risultati ottenuti nelle gare ETU come segue:

Donne Top 5: 100%, Top 8 70%, Top 12 30%  
Uomini Top 10: 100%, Top 12 70%, Top 16 30%

Il supporto avverrà mediante rimborso spese di viaggio, alloggio e iscrizione gara certificate da ricevute singole a nome dell'atleta e per un importo massimo totale di trasferta pari a €500,00. Le gare dovranno essere concordate preventivamente con il coordinatore U23. Saranno supportate massimo 2 gare ad atleta.

Nelle ETU Cup concordate per l'accesso al supporto l'atleta dovrà indossare il Body Italia

**8. POLITICHE DI SELEZIONE PER I CAMPIONATI**

*WTS Grand Final, European Championships, WTS Mixed Relay Series*

**Qualificazione:**

l'atleta attraverso la sua prestazione(i) ha soddisfatto i criteri di performance specifici e si qualifica automaticamente per la designazione nella lista di attesa ITU. Tuttavia, la conferma di approvazione dovrà pervenire dall'Olympic Performance Director in virtù della programmazione tecnica dell'atleta ed i requisiti federali.

**Selezione:**

l'atleta ha soddisfatto i criteri minimi o ha già gareggiato alle manifestazioni previste, al fine di consentire all'Olympic Performance Director una corretta valutazione rispetto ad una serie di fattori, e decidere sull'opportunità o meno di selezionare l'atleta, designandolo per la lista di attesa dell'evento di riferimento.

I seguenti criteri di qualifica e selezione, per ciascuna categoria, rappresentano solo una guida al rispetto di criteri oggettivi ma non garantiscono la selezione per gli eventi internazionali. Per ciò che concerne qualifiche, nomine e selezioni, la valutazione finale è unicamente a discrezione dell'Olympic Performance Director

Policy	Qualificazione	Selezione
<b>U23 European Championship</b>  Sprint Distance  <b>Dnipro, Ukraina</b>  6-7 Giugno	Gli atleti devono dichiarare la propria intenzione di essere nominati per confermare la qualifica inviando un'e-mail a <a href="mailto:tommasodusi@fitri.it">tommasodusi@fitri.it</a>  Avendo ottenuto una performance dei seguenti eventi in ordine di priorità: <ul style="list-style-type: none"> <li>• Primi 8 donne, 16 uomini ad un evento ITU World Cup prima della dead line per le procedure di iscrizione</li> <li>• 2x Top 3 donne, Top 6 uomini ETU CUP 2020</li> <li>• Top 3 donne, Top 6 uomini ETU CUP Melilla 2020</li> <li>• Atleti che nel 2019 hanno raggiunto il Podio Junior World Championship 2019 ottengono qualificazione diretta a questo evento</li> </ul>	Selezione discrezionale dell'OPD, considerando le prestazioni attuali, infortuni e lo storico dal punto di vista medico, il futuro potenziale di rendimento e tutti gli altri fattori considerati rilevanti dall'OPD.
Policy	Qualificazione	Selezione
<b>Senior European Championships</b>  Standard Distance  <b>Tartu, Estonia</b>  2-5 luglio	Gli atleti devono dichiarare la propria intenzione di essere nominati per confermare la qualifica inviando un'e-mail a <a href="mailto:joelfilliol@fitri.it">joelfilliol@fitri.it</a>  Aver ottenuto una performance dei seguenti eventi in ordine di priorità: <ul style="list-style-type: none"> <li>• Selezione da parte dell'OPD in base ai requisiti strategici di FITRI.</li> <li>• Top 20 2020 WTS prima della deadline per le procedure di iscrizione</li> <li>• Primi 5 ad un evento ITU World Cup WC (distanza olimpica) prima della deadline per le procedure di iscrizione</li> </ul> <b>Criterio solo per atleti U23:</b> <ul style="list-style-type: none"> <li>• 2x Top 3 donne, Top 6 uomini ETU Cup (minimo 1 distanza olimpica) 2020</li> </ul>	Selezione discrezionale dell'OPD, considerando le prestazioni attuali, infortuni e lo storico dal punto di vista medico, il futuro potenziale di rendimento e tutti gli altri fattori considerati rilevanti dall'OPD.

Policy	Qualificazione & Selezione
<b>Giochi Olimpici</b> <b>Tokyo Japan</b> 27 luglio - 1 agosto	Vedi il documento pubblicato: PROGRAMMA OLIMPICO: CRITERI DI QUALIFICAZIONE 2019: <a href="https://www.fitri.it/it/component/phocadownload/category/35-maglia-azzurra.html?download=1448:programma-olimpico-2019--criteri-di-qualificazione-olimpica-tokyo-2020">https://www.fitri.it/it/component/phocadownload/category/35-maglia-azzurra.html?download=1448:programma-olimpico-2019--criteri-di-qualificazione-olimpica-tokyo-2020</a> Passo successivo: 2.12 <u>Fase 3: 17 maggio 2020 - nomine discrezionali per competizione individuale e staffetta mista</u>

Policy	Qualificazione	Selezione
<b>Senior European Championships</b> Sprint Distance <b>Malmo Sweden</b> 7-9 agosto	Gli atleti devono dichiarare la propria intenzione di essere nominati per confermare la qualifica inviando un'e-mail a <a href="mailto:joelfilliol@fitri.it">joelfilliol@fitri.it</a> Aver ottenuto una performance dei seguenti eventi in ordine di priorità:: <ul style="list-style-type: none"> <li>• Selezione da parte dell'OPD in base ai requisiti strategici di FITRI.</li> <li>• Top 20 2020 WTS prima della deadline per le procedure di iscrizione</li> <li>• Primi 5 ad un evento ITU World Cup WC prima della deadline per le procedure di iscrizione</li> </ul> <b>Criterio solo per atleti U23:</b> <ul style="list-style-type: none"> <li>• Primi 8 donne, 16 uomini ad un evento ITU World Cup prima della dead line per le procedure di iscrizione</li> <li>• Top 4 donne, Top 8 uomini ETU Cup Holten 2020</li> <li>• 2x Top 3 donne, Top 6 uomini ETU Cup 2020</li> </ul>	Selezione discrezionale dell'OPD, considerando le prestazioni attuali, infortuni e lo storico dal punto di vista medico, il futuro potenziale di rendimento e tutti gli altri fattori considerati rilevanti dall'OPD.

Policy	Qualificazione	Selezione
<b>WTS Grand Final &amp; U23 World Championships</b> <b>Edmonton Canada</b> 22-23 Agosto	Grand Final: Atleti della squadra nazionale dai livelli da A a C La seconda priorità della qualifica è secondo la selezione dell'OPD, ai requisiti strategici di FITRI. <b>Criterio solo per atleti U23:</b> <ul style="list-style-type: none"> <li>• Primi 8 ad un evento ITU World Cup (distanza olimpica) prima della dead line per le procedure di iscrizione</li> <li>• Top 3 donne Top 6 uomini : ETU Championship U23 2020, ETU Championships distanza sprint</li> <li>• Top 8 ETU Championship distanza olimpica</li> </ul>	Selezione discrezionale dell'OPD, considerando le prestazioni attuali, infortuni e lo storico dal punto di vista medico, il futuro potenziale di rendimento e tutti gli altri fattori considerati rilevanti dall'OPD.

**9. ORGANIGRAMMA PROGRAMMA OLIMPICO**

<p><b>Joel Filliol</b> <i>Olympic Performance Director</i></p> <p>Cellulare: +44 7519657686 Cellulare: +39 345 0889137</p> <p>E-mail: <a href="mailto:joelfilliol@fitri.it">joelfilliol@fitri.it</a></p>	<p>L'OPD è il principale contatto tecnico per tutti gli atleti, gli allenatori e lo staff nazionale; guida la strategia, la politica e la preparazione generale del Programma Olimpico verso i Giochi Olimpici del 2020.</p>
<p><b>Andrea D'Aquino</b> <i>Tecnico Squadra Nazionale Alto Livello</i></p> <p>Cellulare: +39 333 4087217</p> <p>E-mail: <a href="mailto:andreadaquino@fitri.it">andreadaquino@fitri.it</a></p>	<p>L'allenatore della squadra nazionale sosterrà, su indicazione dell'Olympic Performance Director, le attività della squadra nazionale, inclusi i camp di allenamento, il programma delle competizioni ed il supporto specifico per gli atleti.</p>
<p><b>Fabio Rastelli</b> <i>Performance Manager Squadre Nazionali - Performance Physiologist</i></p> <p>Cellulare: +39 349 2688616</p> <p>E-mail: <a href="mailto:fabiorastelli@fitri.it">fabiorastelli@fitri.it</a></p>	<p>Il Performance Manager della squadra nazionale sosterrà, su indicazione dell'Olympic Performance Director, le attività della squadra nazionale, la gestione di progetti di scienza e fisiologia sportiva, dell'attrezzatura sportiva, gli aspetti amministrativi dei programmi stabiliti, nonché lo sviluppo del coaching, garantendo sostegno al programma dei camp di allenamento e competizioni.</p>
<p><b>Tommaso Dusi</b> <i>Coordinatore Under 23</i></p> <p>Cellulare: +39 392 9288914</p> <p>E-mail: <a href="mailto:tommasodusi@fitri.it">tommasodusi@fitri.it</a></p>	<p>Responsabile del coordinamento nazionale U23 nello sviluppo ed integrazione nelle attività della squadra nazionale</p>

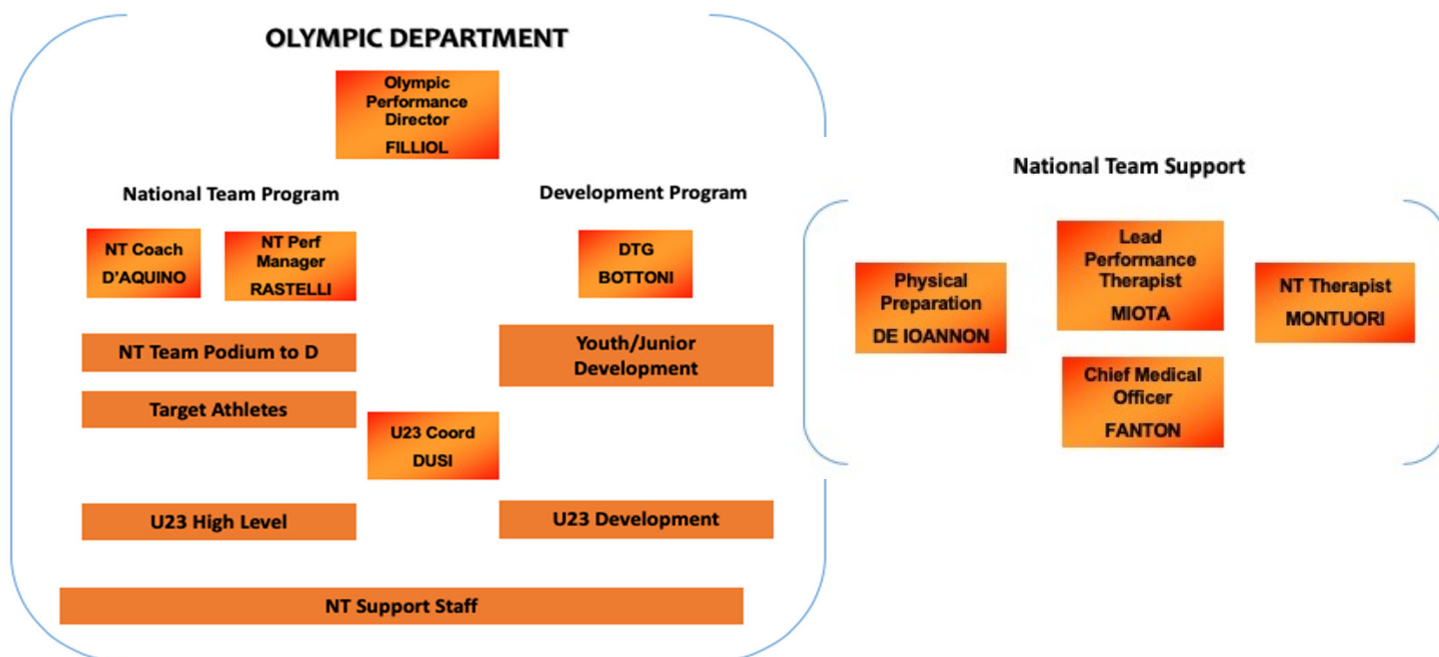

10. SQUADRA NAZIONALE DI TRIATHLON 2020

Categoria Atleta	Nominativo
Olympic Podium	
Olympic A	Betto Alice
	Mazzetti Annamaria
Olympic B	Steinhauser Verena
Olympic C	Fabian Alessandro
	Olmo Angelica
Olympic D	